

**Protokół Nr 5/2021**  
**z XXXVII Sesji Rady Powiatu Sokólskiego**  
**z dnia 26 marca 2021 r.**

Obrady XXXVII Sesji Rady Powiatu Sokólskiego odbyły się w dniu 26 marca 2021 r., na podstawie art. 15 ust. 1 ustawy z dnia 5 czerwca 1998 r. o samorządzie powiatowym (t.j. Dz.U. z 2020 r. poz. 920) oraz 15zzx ust.2 ustawy z dnia 2 marca 2020 r. o szczególnych rozwiązaniach związanych z zapobieganiem, przeciwdziałaniem i zwalczaniem COVID-19, innych chorób zakaźnych oraz wywołanych nimi sytuacji kryzysowych (t.j. Dz. U. z 2020 r., poz. 1842 z późn. zm.). Sesja odbyła się z wykorzystaniem środków porozumiewania się na odległość (zdalny tryb obradowania). Sesję rozpoczęto o godz. 10.00. W Sesji uczestniczyło 19 radnych.

Obradom przewodniczył Przewodniczący Rady Krzysztof Krasiński.  
Obrady protokołowała Magdalena Grasewicz.

Przewodniczący Rady Krzysztof Krasiński powitał wszystkich Radnych oraz zaproszonych gości. Lista obecności radnych została sporządzona przez protokolanta Magdalenę Grasewicz, poprzez dopisanie słowa „obecny” przy imieniu i nazwisku radnego. Lista obecności - załącznik nr 1 do protokołu.

**Ad. 2**

Przewodniczący Rady Krzysztof Krasiński poinformował o treści wniosku Zarządu Powiatu w przedmiocie rozszerzenia porządku obrad o punkt 8a, czyli „Rozpatrzenie projektu uchwały zmieniającej uchwałę w sprawie zamiaru utworzenia samorządowego zakładu budżetowego – Powiatowego Zakładu Aktywności Zawodowej w Suchowoli”.

Radny Jarosław S. Hołownia podał, że wniosek Zarządu i projekt uchwały był opiniowany przez komisje stałe Rady i w jego opinii jest on do zaakceptowania.

Przewodniczący Rady Krzysztof Krasiński poinformował o treści wniosku Zarządu Powiatu Sokólskiego z dnia 26 marca 2021 r. w przedmiocie rozszerzenie porządku obrad o punkt „Rozpatrzenie projektu uchwały w sprawie przyjęcia stanowiska dotyczącego budowy drogi ekspresowej Białystok – Augustów”.

Radny Jarosław S. Hołownia poinformował, że w jego ocenie projekt uchwały w sprawie przyjęcia stanowiska jest jak najbardziej zasadny, jednakże poddał pod wątpliwość konieczność rozpoznania tego punktu jako punkt 8b. Zwrócił się z prośbą o rozpatrzenie przedmiotowego punktu po zapoznaniu się ze sprawozdaniem Starosty z prac Zarządu w okresie między sesjami. Zaznaczył, że w dniu dzisiejszym około godz. 11:00 będzie musiał wyjechać. W związku z tym jeżeli projekt uchwały dotyczący przyjęcia stanowiska będzie rozpatrywany jako punkt 8b, nie będzie mógł jako Przewodniczący Komisji Rodziny i Polityki Senioralnej poprowadzić posiedzenia komisji. Dodał, że jest to dla niego niezrozumiała sytuacja, gdyż ani Starosta ani Przewodniczący Rady nie chcą go rozpoznać na początku sesji. Dodał, że jego wniosek dotyczy rozpatrzenia tego punktu jako punkt 5 porządku obrad. Ponadto z uwagi na jego nieobecność w dalszej części sesji Rady Powiatu poinformował, że Komisja Rodziny i Polityki Senioralnej pozytywnie zaopiniowała projekty uchwał z punktu 6,7,8,9, 11 i 12 porządku obrad. W związku z tym zwrócił się do Przewodniczącego Komisji o przekazanie tych informacji przy odpowiednich punktach obrad Rady Powiatu. Radny Jarosław S. Hołownia ponowił wniosek o rozpatrzenie punktu dotyczącego rozpatrzenia projektu uchwały w sprawie przyjęcia stanowiska

dotyczącego budowy drogi ekspresowej Białystok – Augustów, przed punktem związanym z przedstawieniem informacji o sytuacji sanitarno – epidemiologicznej w powiecie sokólskim. W jego ocenie Pani Jadwiga Bienusiewicz – (Państwowy Powiatowy Inspektor Sanitarny w Sokółce), nie będzie miała nic przeciwko zmianie takiej kolejności porządku obrad.

Przewodniczący Rady Krzysztof Krasieński zwrócił uwagę, że wniosek Jarosława S. Hołowni w przedmiocie rozpoznania projektu uchwały dotyczącego przyjęcia stanowiska jako jednego z pierwszych punktów porządku obrad, dezorganizowałby porządek dzisiejszej sesji. Ponadto poinformował, że zgodnie ze Statutem, w przypadku nieobecności przewodniczącego komisji, posiedzenie tej komisji prowadzi członek najstarszy wiekiem.

Radny Stanisław Kozłowski zwrócił uwagę, że jeden radny nie może dezorganizować pracy całej Rady.

Starosta Piotr Rećko poinformował, że z uwagi na potrzebę technicznego dopracowania uchwały podtrzymuje wniosek Zarządu o rozpatrzenie przedmiotowego projektu uchwały jako punkt 8b porządku obrad.

Przewodniczący zarządził głosowanie nad rozszerzeniem porządku obrad o punkt 8a, tj. „Rozpatrzenie projektu uchwały zmieniającej uchwałę w sprawie zamiaru utworzenia samorządowego zakładu budżetowego – Powiatowego Zakładu Aktywności Zawodowej w Suchowoli”.

W trakcie trwania głosowania radny Jarosław S. Hołownia ponownie zaznaczył, że uznaje ważność rozpatrzenia uchwały w sprawie przyjęcia stanowiska, jednakże wskazał na konieczność przegłosowania jego wniosku w przedmiocie rozpatrzenia tego punktu jako punkt 4a porządku obrad.

#### **Wyniki głosowania**

**Głosowano w sprawie: wniosku Zarządu Powiatu Sokólskiego w sprawie rozszerzenia porządku obrad o punkt 8a - Rozpatrzenie projektu uchwały zmieniającej uchwałę w sprawie zamiaru utworzenia samorządowego zakładu budżetowego - Powiatowego Zakładu Aktywności Zawodowej w Suchowoli.**

---

ZA: 19, PRZECIW: 0, WSTRZYMUJĘ SIĘ: 0, BRAK GŁOSU: 0, NIEOBECNI: 0

#### Wyniki imienne:

ZA (19) Jerzy Białomyzy, Romuald Gromacki, Wiesław Hańczaruk, Jarosław Sylwester Hołownia, Bożena Jolanta Jelska-Jarosz, Jerzy Karpień, Stanisław Kozłowski, Krzysztof Krasieński, Kazimierz Łabieniec, Łukasz Moździerski, Aleksy Oleksza, Jerzy Omielan, Krzysztof Pawłowski, Tomasz Potapczyk, Piotr Rećko, Piotr Rygasiewicz, Grzegorz Skórski, Jarosław Sulik, Agnieszka Szczygielska

Porządek obrad XXXVII Sesji Rady Powiatu Sokólskiego w dniu 26 marca 2021 r. został rozszerzony o punkt 8a.

Przewodniczący Rady Krzysztof Krasieński po zaciągnięciu opinii Katarzyny Nowak – Sekretarz Powiatu, nie poddał pod głosowanie wniosku radnego Jarosława S. Hołowni dotyczący zmiany porządku obrad i rozpoznania punktu z wniosku Zarządu dotyczącego rozpatrzenia projektu uchwały w przedmiocie stanowiska jako punktu 4a. Fakt ten został uargumentowany tym, że zgodnie ze Statutem, pojedynczy radny nie może składać wniosku o zmianę porządku obrad.

Przewodniczący Rady Krzysztof Krasiński zarządził głosowanie nad rozszerzeniem porządku obrad o punkt 8b, tj. „Rozpatrzenie projektu uchwały w sprawie przyjęcia stanowiska dotyczącego budowy drogi ekspresowej Białystok – Augustów”.

#### **Wyniki głosowania**

**Głosowano w sprawie: Wniosek Zarządu o rozszerzenie porządku obrad o pkt 8b -rozpatrzenie projektu uchwały w sprawie przyjęcia stanowiska dotyczącego budowy drogi ekspresowej Białystok-Augustów**

ZA: 18, PRZECIW: 0, WSTRZYMUJĘ SIĘ: 1, BRAK GŁOSU: 0, NIEOBECNI: 0

#### Wyniki imienne:

ZA (18) Jerzy Białomyzy, Romuald Gromacki, Wiesław Hańczaruk, Bożena Jolanta Jelska-Jaróś, Jerzy Karpienia, Stanisław Kozłowski, Krzysztof Krasiński, Kazimierz Łabieniec, Łukasz Moździerski, Aleksy Oleksza, Jerzy Omielan, Krzysztof Pawłowski, Tomasz Potapczyk, Piotr Rećko, Piotr Rygasiewicz, Grzegorz Skórski, Jarosław Sulik, Agnieszka Szczygielska

WSTRZYMUJĘ SIĘ (1) Jarosław Sylwester Hołownia

Porządek obrad XXXVII Sesji Rady Powiatu Sokólskiego w dniu 26 marca 2021 r. został rozszerzony o punkt 8b.

Przewodniczący Rady Krzysztof Krasiński zarządził głosowanie nad przyjęciem zmienionego porządku obrad.

#### **Wyniki głosowania**

**Głosowano w sprawie: zmienionego porządku obrad**

ZA: 18, PRZECIW: 1, WSTRZYMUJĘ SIĘ: 0, BRAK GŁOSU: 0, NIEOBECNI: 0

#### Wyniki imienne:

ZA (18) Jerzy Białomyzy, Romuald Gromacki, Wiesław Hańczaruk, Bożena Jolanta Jelska-Jaróś, Jerzy Karpienia, Stanisław Kozłowski, Krzysztof Krasiński, Kazimierz Łabieniec, Łukasz Moździerski, Aleksy Oleksza, Jerzy Omielan, Krzysztof Pawłowski, Tomasz Potapczyk, Piotr Rećko, Piotr Rygasiewicz, Grzegorz Skórski, Jarosław Sulik, Agnieszka Szczygielska

PRZECIW (1) Jarosław Sylwester Hołownia

Rozszerzony porządek obrad został przyjęty.

#### **W związku z powyższym porządek obrad był następujący:**

1. Otwarcie sesji.
2. Przedstawienie porządku obrad.
3. Przyjęcie protokołu Nr 4/2021 z XXXVI Sesji Rady Powiatu Sokólskiego w dniu 26 lutego 2021r.
4. Sprawozdanie Starosty z prac Zarządu w okresie między sesjami.
5. Zapoznanie się z informacją Państwowego Powiatowego Inspektora Sanitarnego w Sokółce o stanie bezpieczeństwa sanitarnego w powiecie sokólskim w roku 2020.

6. Rozpatrzenie projektu uchwały w sprawie nadania statutu Powiatowemu Centrum Pomocy Rodzinie w Sokółce.
7. Rozpatrzenie projektu uchwały w sprawie przyjęcia „Programu Rozwoju Pieczy Zastępczej w Powiecie Sokólskim w latach 2021 – 2023”.
8. Rozpatrzenie projektu uchwały w sprawie określenia zadań do realizacji przez Powiat Sokólski, na które przeznaczają się środki z Państwowego Funduszu Rehabilitacji Osób Niepełnosprawnych w roku 2021.
- 8a. Rozpatrzenie projektu uchwały zmieniająca uchwałę w sprawie zamiaru utworzenia samorządowego zakładu budżetowego – Powiatowego Zakładu Aktywności Zawodowej w Suchowoli.
- 8b. Rozpatrzenie projektu uchwały w sprawie przyjęcia stanowiska dotyczącego budowy drogi ekspresowej Białystok – Augustów.
9. Rozpatrzenie projektu uchwały - akt o utworzeniu samorządowej instytucji kultury pod nazwą Powiatowy Dom Kultury w Sokółce.
10. Rozpatrzenie projektu uchwały w sprawie złożenia wniosku o zezwolenie na utworzenie oddziału przygotowania wojskowego w Liceum Ogólnokształcącym im. Mikołaja Kopernika w Sokółce w Zespole Szkół w Sokółce.
11. Rozpatrzenie projektu uchwały w sprawie zmiany Wieloletniej Prognozy Finansowej Powiatu Sokólskiego na lata 2021 – 2033.
12. Rozpatrzenie projektu uchwały w sprawie zmiany budżetu Powiatu Sokólskiego na rok 2021.
13. Wnioski, oświadczenia radnych i informacje.
14. Zamknięcie sesji.

### **Ad. 3**

Przyjęcie protokołu Nr 4/2021 z XXXVI Sesji Rady Powiatu Sokólskiego w dniu 26 lutego 2021r.

Przewodniczący Rady Krzysztof Krasiński zarządził głosowanie nad przyjęciem protokołu Nr 4/2021 z XXXVI sesji Rady Powiatu Sokólskiego w dniu 26 lutego 2021 r.

#### **Wyniki głosowania**

**Głosowano w sprawie: Przyjęcie protokołu Nr 4/2021 z XXXVI Sesji Rady Powiatu Sokólskiego w dniu 26 lutego 2021 r.**

---

ZA: 18, PRZECIW: 1, WSTRZYMUJĘ SIĘ: 0, BRAK GŁOSU: 0, NIEOBECNI: 0

#### Wyniki imienne:

ZA (18) Jerzy Białomyzy, Romuald Gromacki, Wiesław Hańczaruk, Bożena Jolanta Jelska-Jarós, Jerzy Karpienia, Stanisław Kozłowski, Krzysztof Krasiński, Kazimierz Łabieniec, Łukasz Moździerski, Aleksy Oleksza, Jerzy Omielan, Krzysztof Pawłowski, Tomasz Potapczyk, Piotr Rećko, Piotr Rygasiewicz, Grzegorz Skórski, Jarosław Sulik, Agnieszka Szczygielska

PRZECIW (1) Jarosław Sylwester Hołownia

Protokół został przyjęty.

### **Ad. 4**

Sprawozdanie Starosty z prac Zarządu między sesjami przedstawił Jerzy Białomyzy Wicestarosta.



Sprawozdanie z prac Zarządu między sesjami w okresie od 26 lutego 2021 r. do 26 marca 2021 r. – załącznik nr 2 do protokołu.

#### **Ad. 5**

Informację Państwowego Powiatowego Inspektora Sanitarnego w Sokółce o stanie bezpieczeństwa sanitarnego w powiecie sokólskim w roku 2020 przedstawiła Jadwiga Bieniusiewicz – Państwowy Powiatowy Inspektor Sanitarny w Sokółce. Poinformowała, że sytuacja epidemiologiczna powiatu sokólskiego w zakresie chorób zakaźnych w 2020 r. była zdecydowanie bardziej dynamiczna w porównaniu z rokiem 2019. Zarejestrowano przypadki nigdy wcześniej nie występujące tj. 2076 zakażeń SARS-Co-V-2 oraz zachorowań na COVID-19. Do końca 2020 r. wyzdrowiało 1901 osób, zmarło z powodu COVID-19 - 45 osób. W 2020 r. odnotowano spadek zapadalności na większość wcześniej rejestrowanych chorób zakaźnych, a szczególnie korzystniej wypadła statystyka dotycząca zachorowań na boreliozę z Lime, odnotowano też ponad czterokrotny spadek zachorowań na ospę wietrzną. Niekorzystna sytuacja epidemiologiczna w 2020 r. w porównaniu z rokiem 2019 dotyczyła ponad dwukrotnego wzrostu zapadalności na salmonelozę- zatrucia pokarmowe, kleszczowe zapalenie mózgu, krztusiec oraz potwierdzone laboratoryjnie przypadki grypy. Nie zarejestrowano w 2020 r.: płonicy, wirusowego zapalenia wątroby typu A, zakażeń HIV i zachorowań na AIDS, świnki, różyczki oraz bąblowicy- rejestrowanych w 2019r. W I i II kwartale 2020 r. ze względu na sytuację związaną z pandemią COVID-19. skontrolowano tylko 12 podmiotów leczniczych, w tym w 1 podmiocie stwierdzono nieprawidłowości w zakresie złego stanu sanitarno- technicznego. W poszczególnych rocznikach podlegających szczepieniom w 2020 roku, liczba dzieci zaszczepionych zmniejszyła się o około 1-2% w porównaniu z rokiem ubiegłym, a w rocznikach: 2007 i 2002 o około 20%. Główną przyczyną była coraz większa liczba rodziców uchylających się od obowiązku zaszczepienia swoich dzieci, lekarskie odroczenia czasowe lub trwałe przeciwwskazania, niekorzystna sytuacja epidemiologiczna związana z zakażeniami na SARS-Co-V-2 oraz czasowe zawieszenie na polecenie Głównego Inspektora Sanitarnego wykonywania szczepień ochronnych. Kolejnym istotnym obszarem badanym przez sanepid jest ocena zaopatrzenie w wodę do spożycia przez ludzi oraz stan sanitarny obiektów użyteczności publicznej. Pomimo trwającej pandemii SARS-CoV-2 nadzór nad jakością wody do spożycia był prowadzony zgodnie z harmonogramem poboru prób wody na rok 2020. i został zrealizowany. Na podstawie otrzymanych wyników stwierdzono, że w porównaniu do roku 2019 wzrósł szacowany odsetek ludzi korzystających z wody o nieodpowiedniej jakości z 10,63 % (w 2019r.) do 14,77% (w 2020 r.). Kwestionowane próbki wody przeznaczonej do spożycia przez ludzi dotyczyły częściej niż w roku ubiegłym jakości mikrobiologicznej wody. W 2020 r. zakwestionowano łącznie w ramach nadzoru sanitarnego i kontroli wewnętrznej 13 próbek wody, w 2019 r. 5 - pod względem parametrów mikrobiologicznych. Przekroczenia parametrów mikrobiologicznych dotyczyły: obecności bakterii z grupy coli oraz ogólnej liczby bakterii. W 2020r. zakwestionowano łącznie w ramach nadzoru sanitarnego i kontroli wewnętrznej 6 próbek wody przeznaczonej do spożycia, w 2019r. 9 - pod względem parametrów fizykochemicznych. Przekroczenia parametrów fizykochemicznych dotyczyły niewielkich przekroczeń mętności, żelaza i manganu i nie stanowiły zagrożenia dla zdrowia ludzi. Jakość wody użytkowej (cieplej) w 2020r. na terenie powiatu sokólskiego pogorszyła się. Zakwestionowano łącznie 4 próbki wody użytkowej( w 2019 r.- 2) - pod względem obecności bakterii Legionella. Zakwestionowane próbki pochodziły z obiektu SPZOZ w Sokółce. Bieżący stan sanitarno-techniczny skontrolowanych obiektów użyteczności publicznej w 2020 r. na ogół nie budził zastrzeżeń. Nieprawidłowości stwierdzono w 2 obiektach: dworzec PKP w Sokółce - wystosowano 1 wystąpienie do zarządcy budynku, w gospodarstwie agroturystycznym - wydano 1 decyzję administracyjną. W roku 2020 zaplanowanych zostało do kontroli 165 obiektów. W związku z epidemią SARS-Cov-2 skontrolowano 107 obiektów. Podczas kontroli tematycznych w zakresie przestrzegania nakazów i zakazów w związku z wystąpieniem stanu epidemii SARS-CoV-2 - w obiektach użyteczności

publicznej - nie stwierdzono naruszeń. Jadwiga Bieniusiewicz omówiła następnie trzeci obszar zainteresowania dotyczący bezpieczeństwa zdrowotnego żywności i żywienia. W związku ze stanem epidemii w 2020r. urzędowa kontrola żywności od m-ca marca 2020r. polegała głównie na realizacji planu pobierania próbek oraz na kontroli przestrzegania zakazów i nakazów przeciwepidemicznych wg. wydawanych Rozporządzeń Ministra Zdrowia w obiektach żywności i żywienia, w których łącznie przeprowadzono 248 kontroli w tym 54 w związku z ww. nakazami i zakazami. Zaplanowano 205 kontroli kompleksowych - wykonano 87 i w związku z tym nie jest możliwa obiektywna ocena stanu sanitarno - technicznego obiektów żywności i żywienia w porównaniu z 2019r. W 2020 roku plan pobierania próbek żywności, materiałów i wyrobów przeznaczonych do kontaktu z żywnością, próbek sanitarnych oraz produktów kosmetycznych w ramach urzędowej żywności i monitoringu został zrealizowany w 100% pomimo sytuacji epidemiologicznej. W porównaniu z rokiem ubiegłym zmniejszył się odsetek zakwestionowanych próbek stosunku do ogólnej liczby pobranych próbek i wyniósł odpowiednio w 2020r. - 4,31% a w 2019r. - 5,50%. Następnie poinformowała, że w obszarze działalności oświatowo – zdrowotnej w 2020 r. zasięg tych działań w porównaniu do 2019 r. dwukrotnie się obniżył. Z powodu epidemii i zamknięcia szkół zrealizowano tylko 15 wizytacji na zaplanowanych 55. Nie zrealizowano dość popularnych wśród młodzieży konkursów jak „Trzymaj formę”, „Szkoła wolna od używek”, olimpiady wiedzy nt. HIV/AIDS. Działania ograniczone były do przekazywania materiałów edukacyjnych w postaci ulotek za pośrednictwem strony internetowej PSSE oraz mediów społecznościowych poprzez nieliczne spotkania na żywo w I i II kw. 2020r, w ramach realizowanego wspólnie z Policją programu „Mam wybór...wybieram rozsądek” w czasie zimowego wycieczki dzieci i młodzieży. W zakresie obszaru oceny warunków zdrowotnych środowiska pracy podała, że w związku z wystąpieniem epidemii SARS-CoV-2 w roku 2020 r. nie wszystkie zaplanowane kontrole zostały wykonane (planowano 110 zakładów - skontrolowano 71). Nadzorem sanitarnym w 2020 r. objęto 26,31 % wszystkich zewidencjonowanych zakładów pracy. W związku ze stwierdzonymi nieprawidłowościami decyzje administracyjne wydano w przypadku 17,3% skontrolowanych obiektów. Podobnie jak w 2019 r. najwięcej uchybień dotyczyło braku aktualnych pomiarów czynników szkodliwych dla zdrowia. W 2020r. w powiecie sokólskim, w warunkach przekroczonych norm ww. czynników zatrudnione były 162 osoby w 4 zakładach pracy. Dane te dotyczą zakładów pracy, w których występują przekroczenia normatywów, niezależnie czy były skontrolowane w roku sprawozdawczym. Powyżej NDN hałasu pracowało - 140 osób, w przypadku zapylenia - 22 osoby. W 2020 r. liczba stwierdzonych chorób zawodowych z powodu narażenia na szkodliwe czynniki środowiska pracy była zbliżona do lat poprzednich. Zaznaczyła, że wszystkie działania były ograniczone ze względu na sytuację epidemiczną.

Radny Jarosław S. Hołownia kilkakrotnie próbował zwrócić się z własną opinią dotyczącą przedstawionej informacji, jednakże względy techniczne uniemożliwiały zrozumienie jego wypowiedzi. Przewodniczący Rady Krzysztof Krasieński zauważył, że radny Jarosław S. Hołownia jest dwukrotnie zalogowany na Sesji Rady Powiatu i być może to powoduje fakt „nakładania się” pogłosu oraz deformowania jego wypowiedzi.

Starosta Piotr Rećko złożył podziękowania wszystkim pracownikom Sanepidu w Sokółce oraz Pani Jadwigi Bieniusiewicz – Powiatowemu Inspektorowi Sanitarnemu w Sokółce za walkę z Covid – 19. Zwrócił uwagę, że ich praca jest nieoceniona a działanie prowadzone 24 godziny na dobę są godne pochwały i podziwu. Starosta zauważył, że obecnie trwający lockdown jest dotkliwy dla całego społeczeństwa.

Jadwiga Bieniusiewicz – Państwowy Powiatowy Inspektor Sanitarny w Sokółce, podziękowała za słowa uznania oraz docenienie pracy całego zespołu Państwowego Powiatowego Inspektoratu Sanitarnego w Sokółce.

Radny Grzegorz Skórski zwrócił się z pytaniem dotyczącym powtarzających się z roku na rok bakterii lembiozy ciepłej wody występujących w szpitalu w Sokółce, których występowanie nie jest rozwiązywane. Wspomniął, że z informacji dyrektora SPZOZ w Sokółce wynikało, że miała być prowadzona dezynfekcja w tym zakresie a mimo to sytuacja się nie poprawia. Ponadto zwrócił się z pytaniem dotyczącym ilości przypadków zachorowań na boleriozę i kleszczowe zapalenie mózgu. Nadto, poprosił o podanie informacji, czy PPIS w Sokółce prowadzi ewidencję ilości osób powyżej 70 roku życia, które zaszczepiły się przeciw COVID-19 oraz osób, które nie chcą się szczepić.

Jadwiga Bieniusiewicz – Państwowy Powiatowy Inspektor Sanitarny w Sokółce poinformowała, że jeżeli chodzi o jakość wody, to występująca w wodzie bakteria to *legionella*. Zaznaczyła, że od 15 marca 2020 r. szpital został objęty nadzorem Wojewódzkiej Stacji Sanitarno – Epidemiologicznej w Białymstoku. W tej chwili trwa stały nadzór nad sytuacją szpitala. Pan Dyrektor Jerzy Kułakowski czynił starania w kierunku dezynfekcji w tym zakresie i zakończyły się one sukcesem. Nie mniej jednak jest to problem, który często pojawia się w szpitalu. Z obserwacji wynika jednak, że podejmowane działania są skuteczne i w ostatnim czasie szpital przedstawił prawidłowe wyniki wody. Podała, że Sanepid nie prowadzi ewidencji szczepień w zakresie COVID-19. Odpowiadając na pytanie dotyczące boleriozy i kleszczowego zapalenia mózgu podała, że w 2020 r. liczba stwierdzonych chorób zawodowych z powodu narażenia na szkodliwe czynniki środowiska pracy była zbliżona do lat poprzednich. Dominowały i dominują zachorowania w zakresie boleriozy. Dodała, że jak wynika z informacji zawartej na stronie 22 sprawozdania, wynik kleszczowego zapalenia mózgu w powiecie sokólskim w roku 2019 i 2020 wynosił „0”, natomiast w zakresie boleriozy to w 2019 r. było ich 8, a w 2020 r. – 6. Generalnie w ciągu roku 2020 stwierdzono 9 chorób zawodowych a w 2020 r. 6. Zaznaczyła, że w 2019 r. odnotowano tylko jeden inny przypadek choroby zawodowej, a mianowicie *obustronny zespół cieśni w obrębie nadgarstka*.

Radny Jarosław S. Hołownia podziękował za rzetelne sprawozdanie. Dodał, że jest w stałym kontakcie telefonicznym z Panią Jadwigą Bieniusiewicz i wszelkie problemy są w jego ocenie rozwiązywane na bieżąco. Z uwagi na konieczność wyjazdu życzył wszystkim udanych Świąt Zmartwychwstania Jezusa Chrystusa.

Informacja Państwowego Powiatowego Inspektora Sanitarnego w Sokółce o stanie bezpieczeństwa sanitarnego powiatu sokólskiego w roku 2020 stanowi załącznik nr 3 do protokołu.

#### **Ad. 6**

Projekt uchwały w sprawie nadania statutu Powiatowemu Centrum Pomocy Rodzinie w Sokółce przedstawiła Alicja Rysiejko – Dyrektor Powiatowego Centrum Pomocy Rodzinie (PCPR) w Sokółce. Poinformowała, że obecnie obowiązujący statut został nadany Uchwałą Rady Powiatu z dnia 26 kwietnia 2013 r. Wprowadzenie zmian w statucie Powiatowego Centrum Pomocy Rodzinie w Sokółce uzasadnione jest przede wszystkim koniecznością dostosowania statutu do uregulowań prawnych w zakresie działalności Powiatowego Centrum Pomocy Rodzinie w Sokółce. Dodała, że statut zawiera zapisy dotyczące organizacji i zarządzania jednostką oraz jej gospodarki finansowej i podstawę prawną. Zaznaczyła, że przyjęcie przedmiotowej uchwały przyczyni się do właściwego funkcjonowania jednostki.

#### Opinie Komisji:

Przewodniczący Komisji Budżetu i Finansów Publicznych Grzegorz Skórski poinformował, że komisja pozytywnie zaopiniowała projekt uchwały.

Przewodniczący Komisji Oświaty, Kultury i Sportu Krzysztof Pawłowski poinformował, że komisja pozytywnie zaopiniowała projekt uchwały.

Przewodniczący Komisji Ochrony Zdrowia, Opieki Społecznej i Bezpieczeństwa Publicznego Jarosław Sulik poinformował, że komisja pozytywnie zaopiniowała projekt uchwały.

Przewodniczący Komisji Transportu, Rolnictwa, Leśnictwa i Ochrony Środowiska Jerzy Karpienia poinformował, że komisja pozytywnie zaopiniowała projekt uchwały.

Radny Stanisław Kozłowski w zastępstwie Przewodniczącego Komisji Rodziny i Polityki Senioralnej poinformował, że komisja pozytywnie zaopiniowała projekt uchwały.

Przewodniczący Rady Krzysztof Krasieński zarządził głosowanie nad projektem uchwały w sprawie nadania statutu Powiatowemu Centrum Pomocy Rodzinie w Sokółce.

#### **Wyniki głosowania**

**Głosowano w sprawie: Rozpatrzenie projektu uchwały w sprawie nadania statutu Powiatowemu Centrum Pomocy Rodzinie w Sokółce.**

---

ZA: 18, PRZECIW: 0, WSTRZYMUJĘ SIĘ: 0, BRAK GŁOSU: 1, NIEOBECNI: 0

#### Wyniki imienne:

ZA (18) Jerzy Białomyzy, Romuald Gromacki, Wiesław Hańczaruk, Bożena Jolanta Jelska-Jaroś, Jerzy Karpienia, Stanisław Kozłowski, Krzysztof Krasieński, Kazimierz Łabieniec, Łukasz Moździerski, Aleksy Oleksza, Jerzy Omielan, Krzysztof Pawłowski, Tomasz Potapczyk, Piotr Rećko, Piotr Rygasiewicz, Grzegorz Skórski, Jarosław Sulik, Agnieszka Szczygielska

BRAK GŁOSU (1) Jarosław Sylwester Hołownia

Uchwała została przyjęta.

Uchwała Nr XXXVII/228/2021 Rady Powiatu Sokólskiego z dnia 26 marca 2021 r. w sprawie nadania statutu Powiatowemu Centrum Pomocy Rodzinie w Sokółce – *załącznik nr 4 do protokołu.*

#### **Ad. 7**

Projekt uchwały w sprawie przyjęcia „Programu Rozwoju Pieczy Zastępczej w Powiecie Sokólskim na lata 2021 – 2023” przedstawiła Alicja Rysiejko – Dyrektor Powiatowego Centrum Pomocy Rodzinie w Sokółce. Alicja Rysiejko podała, że zgodnie z art. 180 ust. 1 ustawy o wspieraniu rodziny i systemie pieczy zastępczej „Do zadań własnych powiatu należy: opracowanie i realizacja 3-letnich powiatowych programów dotyczących rozwoju pieczy zastępczej”. Starosta Sokólski Zarządzeniem nr 12/2011 z dnia 31 października 2011 r. wyznaczył Powiatowe Centrum Pomocy Rodzinie w Sokółce, zwane dalej „PCPR” do opracowania i realizacji powiatowego programu pieczy zastępczej. Według stanu na dzień 31 styczeń 2021r. w 64 rodzinach zastępczych funkcjonujących w gminach powiatu sokólskiego przebywało ogółem 84 dzieci, a mianowicie: 12 dzieci w gminie Dąbrowa Białostocka, 4 dzieci w gminie Szudziałowo, 33 dzieci w gminie Sokółka, 5 dzieci w gminie Suchowola, po dwoje dzieci przebywało w gminie Janów, Korycin i Kuźnica, natomiast 3 dzieci w gminie Krynki, w Sidrze nie było żadnego dziecka. Rodzin zastępczych spokrewnionych w powiecie sokólskim w 2020 r. funkcjonowało

39, a przebywało w nich 51 dzieci. Rodzin zastępczych niezawodowych w Powiecie Sokólskim w 2020r. było 22, a przebywało w nich 26 dzieci. W powiecie sokólskim funkcjonował 1 rodzinny dom dziecka w Nierosnie i przebywało w nim 9 dzieci. Obecnie w Powiecie Sokólskim nie funkcjonują żadne placówki opiekuńczo-wychowawcze, z tego powodu dzieci z naszego powiatu wymagające skierowania do danych instytucji, kierowane są do placówek opiekuńczo-wychowawczych typu rodzinnego w innych powiatach. Poinformowała, że Powiat Sokólski ze względu na zapotrzebowanie planuje stworzyć ok. 4 placówek opiekuńczo-wychowawczych typu rodzinnego, na który został napisany stosowny projekt w ramach Regionalnego Programu Operacyjnego. Ogólna liczba dzieci w placówkach opiekuńczo-wychowawczych w ciągu roku wyniosła 21. W powiecie sokólskim, dzieci najczęściej trafiały do rodzin zastępczych z powodu uzależnienia ich rodziców biologicznych od alkoholu. Kolejną taką zauważalną przyczyną była bezradność opiekuńczo-wychowawcza biologicznych rodziców, rzadziej powodem było sieroctwo lub półsieroctwo. Prognoza potrzeb i wyzwań Powiatowego Centrum Pomocy Rodzinie w Sokółce zawiera: promowanie idei rodzicielstwa zastępczego, pozyskiwanie nowych rodzin zastępczych, w tym zawodowych; utrzymanie wysokiego poziomu wsparcia ze strony kadry PCPR w Sokółce (w tym psychologicznego i pedagogicznego) rodzinom zastępczym oraz ich wychowankom; przyznawanie rodzinom zastępczym i usamodzielnionym wychowankom świadczeń wynikających z przepisów prawa; partycypacja gmin w kosztach utrzymania dzieci w pieczy zastępczej. Celem głównym Programu jest rozwój i profesjonalizacja pieczy zastępczej na terenie powiatu sokólskiego polegający na skoordynowaniu działań profilaktyczno-opiekuńczych obejmuje propagowanie idei rodzicielstwa zastępczego, poszukiwanie i szkolenie kandydatów na niespokrewnione i zawodowe rodziny zastępcze, rodzinne domy dziecka oraz pomoc usamodzielnionym wychowankom opuszczającym rodziny zastępcze i placówki opiekuńczo-wychowawcze oraz wszystkie instytucje zajmujące się opieką nad dzieckiem i rodziną w powiecie sokólskim. Głównym celem programu jest rozwój i profesjonalizacja pieczy zastępczej na terenie powiatu sokólskiego poprzez: promocja rodzinnej pieczy zastępczej, wsparcie i rozwój istniejącego systemu rodzinnej pieczy zastępczej, wsparcie i rozwój istniejącego systemu instytucjonalnej pieczy zastępczej, współpraca międzyinstytucjonalna w celu realizacji założeń ustawowych i programowych. Na wielkość limitu wpływa, oprócz zapotrzebowania na rodziny zastępcze, wysokość środków finansowych, jakimi Powiat będzie dysponował na ten cel. Odbiorcami Powiatowego Programu Rozwoju Pieczy Zastępczej są: dzieci przebywające w pieczy zastępczej, rodziny zastępcze i osoby prowadzące rodzinne domy dziecka, rodzice naturalni dzieci umieszczonych w pieczy zastępczej, kandydaci do pełnienia funkcji rodziny zastępczej zawodowej, niezawodowej, rodziny pomocowe sprawujące czasową opiekę nad dzieckiem pozbawionym opieki rodziców. Realizatorem Programu będzie Powiatowe Centrum Pomocy Rodzinie w Sokółce przy współpracy: rodzin zastępczych, rodzin pomocowych, placówek opiekuńczo-wychowawczych, policji, służby zdrowia, poradni psychologiczno-pedagogicznych, sądu rejonowego, placówek oświatowych. Źródłami finansowania zadań Powiatowego Programu Rozwoju Pieczy Zastępczej na lata 2021-2023 będą środki finansowe pochodzące: z budżetu Powiatu Sokólskiego, z budżetu państwa w ramach dotacji na dofinansowanie zadań własnych, z budżetu samorządów gminnych, z odpłatności rodziców biologicznych, ze środków pozyskanych z Unii Europejskiej w tym w ramach projektu „Wspieramy rodziny zastępcze i osoby usamodzielniające się z terenu Powiatu Sokólskiego”.

#### Opinie Komisji:

Przewodniczący Komisji Ochrony Zdrowia, Opieki Społecznej i Bezpieczeństwa Publicznego Jarosław Sulik poinformował, że komisja pozytywnie zaopiniowała projekt uchwały.

Radny Stanisław Kozłowski w zastępstwie Przewodniczącego Komisji Rodziny i Polityki Senioralnej poinformował, że komisja pozytywnie zaopiniowała projekt uchwały.

Starosta Piotr Rećko podniósł kluczową według niego kwestię, wynikającą z diagnozy przygotowanej przez Powiatowe Centrum Pomocy Rodzinie w Sokółce, z której wynika że dzieci z powiatu sokólskiego trafiają do rodzin zastępczych poza obszar powiatu, w przeważającej mierze z powodu uzależnień rodziców. Z punktu widzenia Zarządu celem jest stworzenie rodzinnych domów dziecka na terenie powiatu sokólskiego, tak możliwym było prowadzenie pracy z rodziną - docelowo we współpracy z psychologami i terapeutami uzależnień. Takie działanie tylko daje szansę na to by dzieci objęte pieczą wracały do swoich biologicznych rodzin. W przypadku sytuacji, gdy dzieci są umieszczane poza granicami powiatu, za każdym razem praca z rodziną jest utrudniona. Kontakt między dziećmi a rodzicami biologicznymi jest utrudniony z różnych przyczyn, np. finansowych. Stąd też został ponowiony wniosek z działania Regionalnego Programu Operacyjnego o dofinansowanie funkcjonowania rodzinnych domów dziecka (pierwszy wniosek nie otrzymał aprobaty komisji konkursowej) a równolegle zostały podjęte działania adaptacyjne, w przyjętym od gminy Dąbrowa Białostocka, budynku po byłym gimnazjum w Różanymstoku. Zamiarem Zarządu jest sfinalizowanie tego działania w przeciągu najbliższych dwóch lat. Zaznaczył, że nie można dłużej tkwić w takiej sytuacji i nawet w przypadku braku uzyskania środków zewnętrznych, a otrzymania aprobaty radnych, Powiat będzie musiał wziąć sam podźwignąć to zadanie. Zaznaczył, że ważne jest zdynamizowanie prac w Zakładzie Aktywizacji Zawodowej w Suchowoli i parkingów przy Zespole Szkół w Suchowoli, tak by po ich zakończeniu brygadę remontową skoncentrować na remoncie budynku w Różanymstoku. Na chwilę obecną jest to priorytet, aby dzieci pozostawały na terenie powiatu i tu były poddawane opiece, ale przede wszystkim aby całe rodziny były poddawane terapii. Wyraził nadzieję, że złożony wniosek zostanie zaakceptowany i środki z Regionalnego Programu Operacyjnego zostaną przekazane na rzecz tego przedsięwzięcia. Starosta złożył podziękowania Alicji Rysiejko za pracę na rzecz pozyskiwania środków, za wykonane zadania nad programem pieczy zastępczej, zakup komputerów, ale też pozyskane środki na terapię i szeroko pojętą pracę z rodzinami z pieczy zastępczej. Dodał, że widoczne było, że w okresie Covid-u dzieci z pieczy zastępczej były zabezpieczone w narzędzia do nauki zdalnej, ale też wsparcie psychologów, pedagogów i specjalistów. Wyraził opinię, że Alicja Rysiejko jest osobą która zdynamizowała cały PCPR, znalazła swoje miejsce i stworzyła doskonały zespół, któremu również podziękował.

Przewodniczący Rady Krzysztof Krasiński zarządził głosowanie nad projektem uchwały w sprawie przyjęcia „Programu Rozwoju Pieczy Zastępczej w Powiecie Sokólskim na lata 2021 – 2023”.

#### **Wyniki głosowania**

**Głosowano w sprawie: Rozpatrzenie projektu uchwały w sprawie przyjęcia "Programu Rozwoju Pieczy Zastępczej w Powiecie Sokólskim w latach 2021-2023".**

---

ZA: 18, PRZECIW: 0, WSTRZYMUJĘ SIĘ: 0, BRAK GŁOSU: 1, NIEOBECNI: 0

#### Wyniki imienne:

ZA (18) Jerzy Białomyzy, Romuald Gromacki, Wiesław Hańczaruk, Bożena Jolanta Jelska-Jaróś, Jerzy Karpienia, Stanisław Kozłowski, Krzysztof Krasiński, Kazimierz Łabieniec, Łukasz Moździerski, Aleksy Oleksza, Jerzy Omielan, Krzysztof Pawłowski, Tomasz Potapczyk, Piotr Rećko, Piotr Rygasiewicz, Grzegorz Skórski, Jarosław Sulik, Agnieszka Szczygielska

BRAK GŁOSU (1) Jarosław Sylwester Hołownia

Uchwała została przyjęta.

Uchwała Nr XXXVII/229/2021 Rady Powiatu Sokólskiego z dnia 26 marca 2021 r. w sprawie przyjęcia „Programu Rozwoju Pieczy Zastępczej w Powiecie Sokólskim na lata 2021-2023” – załącznik nr 5 do protokołu.

Alicja Rysiejko – Dyrektor Powiatowego Centrum Pomocy Rodzinie w Sokółce podziękowała Staroście za słowa uznania. Dodała przy tym, że sukcesy jakie odnosi jednostka są zasługą pracowników, którzy tworzą bardzo zgrany, empatyczny, świadomy i zaangażowany zespół.

#### **Ad. 8**

Projekt uchwały w sprawie określenia zadań do realizacji przez Powiat Sokólski, na które przeznaczają się środki z Państwowego Funduszu Rehabilitacji Osób Niepełnosprawnych w roku 2021 przedstawiła Alicja Rysiejko – Dyrektor Powiatowego Centrum Pomocy Rodzinie w Sokółce. Poinformowała, że zgodnie z art. 35a ust. 3 ustawy z dnia 27 sierpnia 1997 r. o rehabilitacji zawodowej i społecznej oraz zatrudnianiu osób niepełnosprawnych Rada Powiatu w formie uchwały określa zadania, na które przeznaczają się środki z Państwowego Funduszu Rehabilitacji Osób Niepełnosprawnych. Środki finansowe zgodnie z algorytmem dla powiatu sokólskiego wyniosły ogółem 2 565 724 zł. Zostaną one podzielone na zadania z zakresu zatrudnienia i rehabilitacji osób niepełnosprawnych, które realizuje Powiatowy Urząd Pracy w Sokółce w kwocie 387 500 zł, w tym na jednorazowe środki na podjęcie działalności gospodarczej 77 500 zł, a na zwrot kosztów wyposażenia stanowiska pracy 310 000 zł. Kwota 1 627 200 zł to zobowiązania dotyczące dofinansowania kosztów działania warsztatów terapii zajęciowej. Pozostała kwota 551 024 zł zostanie podzielona na zadania: 120 000 zł na dofinansowanie likwidacji barier architektonicznych w komunikowaniu się i technicznych, turnusy rehabilitacyjne 60 000 zł; na sprzęt rehabilitacyjny, przedmioty ortopedyczne i środki pomocnicze przeznaczają się kwotę 348 604; na dofinansowanie sportu, kultury, rekreacji i turystyki osób niepełnosprawnych 22 420 zł. Dodała, że Społeczna Rada ds. Osób Niepełnosprawnych pozytywnie zaopiniowała powyższy podział środków.

#### Opinie Komisji:

Przewodniczący Komisji Budżetu i Finansów Publicznych Grzegorz Skórski poinformował, że komisja pozytywnie zaopiniowała projekt uchwały.

Przewodniczący Komisji Ochrony Zdrowia, Opieki Społecznej i Bezpieczeństwa Publicznego Jarosław Sulik poinformował, że komisja pozytywnie zaopiniowała projekt uchwały.

Radny Stanisław Kozłowski w zastępstwie Przewodniczącego Komisji Rodziny i Polityki Senioralnej poinformował, że komisja pozytywnie zaopiniowała projekt uchwały.

Przewodniczący Rady Krzysztof Krasieński zarządził głosowanie nad uchwałą w sprawie określenia zadań do realizacji przez Powiat Sokólski, na które przeznaczają się środki z Państwowego Funduszu Rehabilitacji Osób Niepełnosprawnych w roku 2021.

#### **Wyniki głosowania**

**Głosowano w sprawie: Rozpatrzenie projektu uchwały w sprawie określenia zadań do realizacji przez Powiat Sokólski, na które przeznaczają się środki z Państwowego Funduszu Rehabilitacji Osób Niepełnosprawnych w roku 2021.**

---

ZA: 18, PRZECIW: 0, WSTRZYMUJĘ SIĘ: 0, BRAK GŁOSU: 1, NIEOBECNI: 0

#### Wyniki imienne:

ZA(18) Jerzy Białomyzy, Romuald Gromacki, Wiesław Hańczaruk, Bożena Jolanta Jelska-Jaroś,

Jerzy Karpienia, Stanisław Kozłowski, Krzysztof Krasiński, Kazimierz Łabieniec, Łukasz Moździerski, Aleksy Oleksza, Jerzy Omielan, Krzysztof Pawłowski, Tomasz Potapczyk, Piotr Rećko, Piotr Rygasiewicz, Grzegorz Skórski, Jarosław Sulik, Agnieszka Szczygielska

BRAKGŁOSU(1) Jarosław Sylwester Hołownia

Uchwała została przyjęta.

Uchwała Nr XXXVII/230/2021 Rady Powiatu Sokólskiego z dnia 26 marca 2021 r. w sprawie określenia zadań do realizacji przez Powiat Sokólski, na które przeznaczają się środki z Państwowego Funduszu Rehabilitacji Osób Niepełnosprawnych w roku 2021 – załącznik nr 6 do protokołu.

#### **Ad. 8a**

Projekt uchwały zmieniającej uchwałę w sprawie zamiaru utworzenia samorządowego zakładu budżetowego – Powiatowego Zakładu Aktywności Zawodowej w Suchowoli przedstawiła Alicja Rysiejko – Dyrektor Powiatowego Centrum Pomocy Rodzinie. Poinformowała, że 25 września 2020 r. została podjęta uchwała intencyjna w sprawie utworzeniu zakładu budżetowego (Zakład Aktywizacji Zawodowej w Suchowoli), a następnie został złożony wniosek do Wojewódzkiego Urzędu Pracy w Białymstoku o jego dofinansowanie. Po otrzymanej karcie oceny wniosku niezbędne jest sprecyzowanie przeznaczenia działek, budynków oraz lokali na potrzeby utworzenia ww. zakładu.

#### Opinie Komisji:

Przewodniczący Komisji Budżetu i Finansów Publicznych Grzegorz Skórski poinformował, że komisja pozytywnie zaopiniowała projekt uchwały.

Przewodniczący Komisji Oświaty, Kultury i Sportu Krzysztof Pawłowski poinformował, że komisja pozytywnie zaopiniowała projekt uchwały.

Przewodniczący Komisji Ochrony Zdrowia, Opieki Społecznej i Bezpieczeństwa Publicznego Jarosław Sulik poinformował, że komisja pozytywnie zaopiniowała projekt uchwały.

Radny Stanisław Kozłowski w zastępstwie Przewodniczącego Komisji Rodziny i Polityki Senioralnej poinformował, że komisja pozytywnie zaopiniowała projekt uchwały.

Radny Jarosław Sulik zwrócił się z prośbą o pozytywne zagłosowanie za projektem uchwały, gdyż jej podjęcie jest szansą na rozwój zawodowy i społeczny dla podopiecznych warsztatów terapii zajęciowej, z którymi pracuje. Podał, że w tej chwili podopieczni, którym została zaproponowana praca w ZAZ-ie oraz ich rodzice, z wielkim entuzjazmem i zaangażowaniem podeszli do tematu. Podziękował również Staroście, Pani Alicji Rysiejko, zespołowi Powiatowego Centrum Pomocy Rodzinie w Sokółce, szczególnie Pani Iwonie Rogowskiej oraz Panu Danielowi Supronikowi za zaangażowanie na rzecz tego przedsięwzięcia.

Starosta Piotr Rećko dodał, że Zakład Aktywizacji Zawodowej w Suchowoli coraz bardziej staje się faktem, a pod względem logistycznym wszystko jest przygotowane do remontu. Zakład ten będzie pionierskim przedsięwzięciem, a jeśli wszystko pójdzie zgodnie z założeniem, zostaną utworzone kolejne zakłady aktywizacji w Dąbrowie Białostockiej i Sokółce. Zwrócił uwagę, że na terenie powiatu sokólskiego pracują na rzecz osób niepełnosprawnych bardzo oddani ludzie, na czele z radnym Jarosławem Sulikiem. Wskazał, że bez Przewodniczącego Jarosława Sulika nie byłoby tego sukcesu. Nie byłoby tego sukcesu też bez osób niepełnosprawnych, które mają chęć na kontynuację swojej ścieżki w ZAZ-ach, dzięki czemu mają szansę na zarobkowanie a nawet zabezpieczenie przyszłej



emeryturę. Jest to efekt społeczny, który Zarząd chce uzyskać i zmienić jakościowo WTZ-y w ZAZ-y. Wiadomym jest, że niektóre osoby ze względu na swoją niepełnosprawność będą musiały pozostać w WTZ – ach, ale zdecydowana większość powinna być na etatach w ZAZ-ach, by podnieść jakościowo swoje życie. Dodał, że w dobie problemów demograficznych, z którymi boryka się powiat sokólski, kierunek zagospodarowywania przestrzeni szkolnych i otwierania ich na działania prospołeczne jest kierunkiem bardzo pożądanym. Z punktu widzenia Zarządu, nawet jeżeli w chwili obecnej zostanie przeznaczona ponad 1 mln zł na remont budynku w Suchowoli plus zagospodarowanie wyposażenia kuchni, remont kanalizacji, elektryki, będzie to „metoda” na remonty, na które brakuje pieniędzy. Zwrócił uwagę, że dzięki podjętym działaniom, remontowany budynek w Suchowoli z zewnątrz wygląda wspaniale. Jest jeszcze potrzebne wiele innych działań np. remont sali gimnastycznej, na które są pomysły również w zakresie źródeł finansowania. Dodał, że ważne jest, że wyposażenie kuchenne w zakładzie aktywizacji dostosowane będzie do potrzeb osób niepełnosprawnych. Powstaną również windy. Dodał, że dzięki zapałowi, doświadczeniu i pomysłowości co do funkcjonowania zakładu aktywizacji, wykazywane przez Jarosława Sulika, Zakład Aktywizacji Zawodowej w Suchowoli ma szansę na sukces. Zwrócił się z prośbą o danie poprzez głosowanie szansy na rozpoczęcie działania dla tej jednostki. Złożył podziękowania Pani Marszałek Wiesławie Burnos, Pawłowi Wnukowskiemu, Arturowi Kosickiemu oraz Janinie Mironowicz z Wojewódzkiego Urzędu Pracy w Białymstoku. Podziękował również Pani Dyrektor Małgorzacie Karczewskiej za zaangażowanie w działaniach na rzecz ZAZ-u, pracownikom księgowości i kuchni oraz zrozumienie dla prowadzonych zmian i wykazywaną chęć do przekazywania wiedzy i współpracę z osobami niepełnosprawnymi.

Przewodniczący Rady Krzysztof Krasiński zarządził głosowanie nad uchwałą w sprawie zamiaru utworzenia samorządowego zakładu budżetowego – Powiatowego Zakładu Aktywności Zawodowej w Suchowoli.

#### **Wyniki głosowania**

**Głosowano w sprawie: Rozpatrzenie projektu uchwały zmieniającej uchwałę w sprawie zamiaru utworzenia samorządowego zakładu budżetowego - Powiatowego Zakładu Aktywności Zawodowej w Suchowoli.**

---

ZA: 18, PRZECIW: 0, WSTRZYMUJĘ SIĘ: 0, BRAK GŁOSU: 1, NIEOBECNI: 0

#### Wyniki imienne:

ZA (18) Jerzy Białomyzy, Romuald Gromacki, Wiesław Hańczaruk, Bożena Jolanta Jelska-Jarós, Jerzy Karpienia, Stanisław Kozłowski, Krzysztof Krasiński, Kazimierz Łabieniec, Łukasz Moździerski, Aleksy Oleksza, Jerzy Omielan, Krzysztof Pawłowski, Tomasz Potapczyk, Piotr Rećko, Piotr Rygasiewicz, Grzegorz Skórski, Jarosław Sulik, Agnieszka Szczygielska

BRAK GŁOSU (1) Jarosław Sylwester Hołownia

Uchwała nr XXXVII/231/2021 Rady Powiatu Sokólskiego z dnia 26 marca 2021 r. zmieniająca uchwałę w sprawie zamiaru utworzenia samorządowego zakładu budżetowego – Powiatowego Zakładu Aktywności Zawodowej w Suchowoli – *załącznik nr 7 do protokołu.*

Przewodniczący Krzysztof Krasiński zarządził przerwę w sesji Rady Powiatu celem zaopiniowania przez komisje stałe Rady projektu uchwały w sprawie przyjęcia stanowiska dotyczącego budowy drogi ekspresowej Białystok- Augustów.

Po przerwie Przewodniczący Rady Krzysztof Krasiński wznowił obrady XXXVII Sesji Rady Powiatu.

#### **Ad. 8b**

Przewodniczący Rady Krzysztof Krasieński poinformował, że w czasie przerwy komisji stałe Rady zapoznaly się z projektem uchwały i go zaopiniowały.

#### Opinie Komisji:

Przewodniczący Komisji Budżetu i Finansów Publicznych Grzegorz Skórski poinformował, że komisja pozytywnie zaopiniowała projekt uchwały.

Przewodniczący Komisji Oświaty, Kultury i Sportu Krzysztof Pawłowski poinformował, że komisja pozytywnie zaopiniowała projekt uchwały.

Przewodniczący Komisji Ochrony Zdrowia, Opieki Społecznej i Bezpieczeństwa Publicznego Jarosław Sulik poinformował, że komisja pozytywnie zaopiniowała projekt uchwały.

Przewodniczący Komisji Transportu, Rolnictwa, Leśnictwa i Ochrony Środowiska Jerzy Karpienia poinformował, że komisja pozytywnie zaopiniowała projekt uchwały.

Radny Stanisław Kozłowski w zastępstwie Przewodniczącego Komisji Rodziny i Polityki Senioralnej poinformował, że komisja pozytywnie zaopiniowała projekt uchwały.

Starosta Piotr Rećko podkreślił wagę tematu związanego z rozpatrywanym projektem uchwały. Na chwilę obecną nie ma nic ważniejszego na terenie województwa podlaskiego i powiatu sokólskiego niż przebudowa, na standardach drogi ekspresowej i międzynarodowego kanału transportowego, dwóch dróg: S19 (via Carpatia) i S8 (via Baltica). Podkreślił, że nie ma bardziej żywotnych interesów niż przebudowa dróg na trasie Białystok – Augustów przez Korycin, Suchowolę oraz Kuźnica Sokółka, Czarna Białostocka, przez Białystok do Dobrzyniewa Dużego. Przypomniał o sporze ekologicznym w Dolinie Rospudy i zaznaczył, że tak jak przy budowie drogi ekspresowej nr 65 wykonawcy z pewnością napotkają ten sam problem, polegający na demonstracjach ekologów o bagna biebrzańskie. Zaznaczył, że jest to podkreślone w przedmiotowej uchwale. W rejonie Sztabina, o którym jest mowa, jest mniejsze ryzyko ekologiczne ze względu na mniejsze występowanie Biebrzy w tamtym rejonie. Wyraził zdanie, że w jego ocenie priorytetem Powiatu Sokólskiego jest wybudowanie drogi ekspresowej nr 65 wraz z obwodnicami Suchowoli i Korycina. Zwrócił się o pozytywne wypowiedzenie się radnych za przedstawioną w uchwale opcją.

Radny Piotr Rygasiewicz poinformował, że wstrzymuje się od głosowania nad przedstawionym projektem uchwały z uwagi na to, że głosowane są w niej blokowo trzy punkty. Podał, że o ile co do punktu 1 i 3 nie ma zastrzeżeń, to do przebiegu drogi via Carpatia już tak, gdyż nie jest wariantem najlepiej ocenianym przez ekologów. Dodał, że jest w stałym kontakcie z ekologami i osobami, które pracują nad Biebrzą. Poinformował, że według ekologów najlepszym wariantem budowy tejże drogi jest trasa przez Łomżę, gdzie Biebrza jest zupełnie omijana. Podał, że dlatego też wstrzymuje się przy głosowaniu nad przedmiotową uchwałą.

Starosta Piotr Rećko wyraził szacunek dla pracy ekologów, do których należy również siostra radnego Piotra Rygasiewicza. Zaznaczył jednak, że wariant „łomżyński” zupełnie wyklucza Powiat Sokólski, co powoduje straty ekonomiczne i gospodarcze dla rejonu. Zaznaczył, że proponowany przebieg trasy obniża do minimum zagrożenia dla Biebrzy, o ile w ogóle jakiegokolwiek zagrożenia w tym zakresie powstaną. Nie można tworzyć z terenu powiatu sokólskiego „skansenu”. Dodał, że rozwój regionu jest niezbędny, chociażby po to, by młodzież chciała tu zostawać. Należy im stworzyć godne warunki do życia. Budowa dróg jest ważnym elementem rozwoju, przewozu towarów, rozwoju gospodarki czy turystyki. Wyraził swoje uznanie dla pracy Pani Katarzyny Romantowskiej, która wykonuje wielką

pracę na rzecz ochrony i popularyzacji przyrody oraz dziedzictwa Biebrzańskiego Parku Narodowego. Wykonuje gigantyczną pracę na rzecz powiatu sokólskiego.

Wiceprzewodniczący Łukasz Moździerski odniósł się do koncepcji przeprowadzenia trasy ekspresowej przez Łomżę. W jego ocenie wykonanie takiego przedsięwzięcia spowodowałoby sytuację „zepchnięcia” Sokółki na zaścianek. Dodał, że Powiat powinien zabiegać o to, by wszelkie ważne trasy przebiegały jak najbliżej Sokółki. Podał za przykład trasę kolejową Sokółka – Krynki, przez co Krynki zostały zmarginalizowane. W przypadku trasy ekspresowej i poprowadzenie jej przez Łomżę, nie tylko Sokółka, ale też Białystok a w związku z tym cały region województwa podlaskiego, zostanie zmarginalizowany.

Radny Stanisław Kozłowski podał, że ze względów ekonomicznych i gospodarczych dla województwa podlaskiego stanowisko Powiatu Sokólskiego jest jak najbardziej słuszne i powinno być uwzględnione. Podkreślił, że jest to tylko stanowisko, na którego ostateczny kształt Rada nie ma wpływu.

Radny Bożena J. Jelska – Jaroś poinformowała, że jest zaskoczona pomysłem dotyczącym trasy „przez Łomżę”. Poinformowała, że niemal od 50 lat korzysta z trasy Korycin-Białystok, która jest niebezpieczna. Dodała, że z pracy w Podlaskiej Izbie Rolniczej zrezygnowała również ze względu na dojazd i w jej ocenie, z pewnością ktoś kto nie korzysta z trasy Białystok – Augustów nie potrafi tego zrozumieć. Dodała, że osobiście zna osoby, które ucierpiały z powodu wypadków samochodowych z tirami. W jej ocenie, życie ludzkie i bezpieczeństwo powinno być priorytetem.

Przewodniczący Rady Krzysztof Krasieński zaznaczył, że z posiadanej mu wiedzy wynika, że w chwili obecnej wszystkie wykonywane prace i przedsięwzięcia drogowe są prowadzone z zachowaniem wszelkich zasad zachowania natury. Z pewnością przedmiotowa trasa byłaby też wykonana z zachowaniem wszelkich zasad ochrony przyrody. Dodał, że proponowana trasa Bielsk Podlaski–Łomża to trasa zupełnie nowa. Po pierwsze są to miliony złotych wykorzystanych w niewłaściwy sposób. Po drugie „przetnie” ona wiele gospodarstw rolnych, a wielu rolników straci przez to swoje gospodarstwa. Ktoś kto proponuje taki kształt drogi zupełnie nie ocenia jej ekonomicznie. Ponadto, gdyby do stworzenia takiej trasy doszło, województwo podlaskie straciłoby miliony złotych.

Przewodniczący Rady Krzysztof Krasieński zarządził głosowanie nad uchwałą w sprawie przyjęcia stanowiska dotyczącego budowy drogi ekspresowej Białystok – Augustów.

#### **Wyniki głosowania**

**Głosowano w sprawie: Rozpatrzenie projektu uchwały w sprawie przyjęcia stanowiska dotyczącego budowy drogi ekspresowej Białystok - Augustów.**

---

ZA: 17, PRZECIW: 0, WSTRZYMUJĘ SIĘ: 1, BRAK GŁOSU: 1, NIEOBECNI: 0

#### Wyniki imienne:

ZA (17) Jerzy Białomyzy, Romuald Gromacki, Wiesław Hańczaruk, Bożena Jolanta Jelska-Jaroś, Jerzy Karpienia, Stanisław Kozłowski, Krzysztof Krasieński, Kazimierz Łabieniec, Łukasz Moździerski, Aleksy Oleksza, Jerzy Omielan, Krzysztof Pawłowski, Tomasz Potapczyk, Piotr Rećko, Grzegorz Skórski, Jarosław Sulik, Agnieszka Szczygielska

WSTRZYMUJĘ SIĘ (1) Piotr Rygasiewicz

BRAK GŁOSU (1) Jarosław Sylwester Hołownia

Uchwała została przyjęta.

Uchwała Nr XXXVII/232/2021 Rady Powiatu Sokólskiego z dnia 26 marca 2021 r. w sprawie przyjęcia stanowiska dotyczącego budowy drogi ekspresowej Białystok – Augustów – załącznik nr 8 do protokołu.

Starosta Piotr Rećko podziękował Radnym za głosowanie. Zazaczył, że głos Powiatu Sokólskiego jest ważny dla Komisji Parlamentarnej do tego, by powalczyć o wybudowanie trasy S8. Dzisiejsza dyskusja dała sygnał, że konieczne jest zorganizowanie konferencji prasowej, po to by głos w tej sprawie był jak najbardziej słyszalny.

#### **Ad. 9**

Projekt uchwały w sprawie - Akt o utworzeniu samorządowej instytucji kultury pod nazwą Powiatowy Dom Kultury w Sokółce przedstawiła Urszula Januskiewicz – Zastępca Dyrektora Wydziału Spraw Społecznych. Zgodnie z art. 4 ust. 1 pkt 7 ustawy z dnia 5 czerwca 1998 r. o samorządzie powiatowym Powiat wykonuje określone ustawami zadania publiczne o charakterze ponadgminnym w zakresie: kultury oraz ochrony zabytków opieki nad zabytkami. Zgodnie z art. 9 ust. 1 ustawy z dnia 25 października 1991 r. o organizowaniu i prowadzeniu działalności kulturalnej jednostki samorządu terytorialnego organizują działalność kulturalną, tworząc samorządowe instytucje kultury, dla których prowadzenie takiej działalności jest podstawowym celem statutowym. Prowadzenie działalności kulturalnej jest zadaniem własnym jednostek samorządu terytorialnego o charakterze obowiązkowym. W rozumieniu ww. ustawy działalność kulturalna polega na tworzeniu, upowszechnianiu i ochronie kultury. Zgodnie z art. 1 ust. 4 mecenat nad działalnością kulturalną polegający na wspieraniu i promocji twórczości, edukacji i oświaty kulturalnej, działań i inicjatyw kulturalnych, a także opieki nad zabytkami i ochrony dziedzictwa narodowego w Rzeczypospolitej Polskiej i za granicą sprawują także organy jednostek samorządu terytorialnego w zakresie ich właściwości. Zgodnie z art. 2 ww. ustawy formami organizacyjnymi działalności kulturalnej są w szczególności domy kultury. Na terenie powiatu sokólskiego cyklicznie odbywa się wiele imprez kulturalnych, podejmuje się wiele inicjatyw kulturalnych, oświatowych i edukacyjnych, podejmowane są działania mające na celu ochronę dziedzictwa narodowego. Utworzenie powiatowego domu kultury przyczyni się do upowszechnienia i ochrony kultury. Podjęcie niniejszej uchwały należy uznać za uzasadnione.

#### Opinie Komisji:

Przewodniczący Komisji Budżetu i Finansów Publicznych Grzegorz Skórski poinformował, że komisja pozytywnie zaopiniowała projekt uchwały.

Przewodniczący Komisji Oświaty, Kultury i Sportu Krzysztof Pawłowski poinformował, że komisja pozytywnie zaopiniowała projekt uchwały.

Radny Stanisław Kozłowski w zastępstwie Przewodniczącego Komisji Rodziny i Polityki Senioralnej poinformował, że komisja pozytywnie zaopiniowała projekt uchwały.

Radny Krzysztof Pawłowski podał, że cieszy zarówno jego jak i całą Radę fakt zaangażowania Starosty i Zarządu w działalność w zakresie szeroko rozumianej infrastruktury technicznej. Tym bardziej godna pochwały jest inicjatywa dla stworzenia domu kultury, który na terenie całego powiatu będzie koordynować i wspierać liczne imprezy kulturalne bliskie naszym tradycjom. Zwrócił się o pozytywne głosowanie nad uchwałą.

Starosta Piotr Rećko podziękował radnemu Krzysztofowi Pawłowskiemu za wsparcie inicjatywy związanej z utworzeniem powiatowego domu kultury. Poinformował, że w chwili obecnej Wydział Promocji Starostwa Powiatowego w Sokółce, przy współpracy z wieloma stowarzyszeniami, realizuje szereg zadań kulturalnych z różnych dziedzin sztuki i pamięci historycznej. Wydział

Promocji prowadzi również od jakiegoś czasu działalność wydawniczą. Ponadto na terenie powiatu funkcjonują trzy zespoły artystyczne: Studio Poezja, Zespół Jemioła i orkiestra powiatowa. Do tej pory zajmuje się tym wszystkim Zarząd, ale ważne jest by została utworzona jednostka, która będzie miała pieczę nad wieloma zadaniami z zakresu kultury. Realizując te wszystkie zadania, Zarząd nie mógł sięgać po środki zewnętrzne, gdyż nie posiada samorządowej jednostki kultury. Poinformował, że Zarząd brał również pod uwagę utworzenie młodzieżowego domu kultury, na który możliwe by było otrzymywanie subwencji oświatowej. Z punktu widzenia Zarządu jedna czy druga forma działalności musi powstać. Digitalizacja wszystkich działań kulturalnych jest niezbędna. Po pierwsze jest wiele pamiątek w formie fotograficznej w różnych miejscach, ale nie są one skumulowane i zabezpieczone w jednym miejscu w internecie. W różnych miejscach są porozmieszczane informacje o Powiecie Sokólskim, o ich sołtysach, wójtach, starostach i tak np. w Wilnie, Grodnie oraz w Petersburgu, ale nie ma ich na serwerach powiatowych. Należy to uporządkować i umożliwić powszechne korzystanie z tej wiedzy. Podał, że jest już stworzony duży projekt, który należy złożyć do Ministerstwa Kultury i Dziedzictwa Narodowego (MKiDN), aby pozyskać środki na serwery. Odniósł się do remontów prowadzonych w Suchowoli, ale też pozostałych jednostek edukacyjnych, by stworzyć tam takie warunki do nauki, by młodzież chciała w tym miejscach przebywać, tworzyć i obcować ze sztuką w każdym rodzaju. W tej chwili ważne jest pozyskanie środków na stworzenie dużej infrastruktury, która pozwoli na przyciąganie młodzieży. Wskazał również na konieczność doposażenia orkiestry suchowolskiej np. w miejsce studia nagrań. Dodał, że utworzenie powiatowego domu kultury, dałoby możliwość stworzenia filii tej jednostki w Dąbrowie Białostockiej oraz Suchowoli. Podsumowując podał, że Wydział Promocji zostałby przesunięty do powiatowego domu kultury. Natomiast za porozumieniem ze Stowarzyszeniem „Ziemia Sokólska” zostałaby tam przeniesione wydawanie gazety oraz pod egidę tej jednostki zostałyby oddane trzy powiatowe zespoły, o których wspominał wcześniej. Celem jest utworzenie orkiestry przy współpracy z Liceum Ogólnokształcącym w Sokółce oraz w Dąbrowie Białostockiej wraz z orkiestrą gminną i pozyskiwanie środków na działalność tego ośrodka oraz instytucji, które będą w ramach jego struktury. Oprócz tego uważa, że tak jak w chwili obecnej jest prowadzona z Państwową Powiatową Strażą Pożarną praca nad historią pożarnictwa powiatu sokólskiego, powinniśmy być przygotowani do tego, by promować w sposób systemowy i czynny całe dziedzictwo kulturalne i historyczne oraz jakiegokolwiek inne przejawy artystyczne. Dodał, że może to być prowadzone tylko przy pozyskaniu środków zewnętrznych. Dodał, że pozycje historyczne wydane w roku 2020 były bardzo udane. Poprosił Radę o zaufanie w tym zakresie. Zazaczył, że jednostka nie będzie generowała dodatkowych kosztów a wręcz przeciwnie. Utworzone Centrum Usług Wspólnych zabezpiecza również prowadzenia wszelkich zadań z zakresu księgowości, a Wydział Promocji będzie trzonem tej jednostki.

Przewodniczący Rady Krzysztof Krasieński zarządził głosowanie nad uchwałą w sprawie utworzenia samorządowej instytucji kultury pod nazwą Powiatowy Dom Kultury w Sokółce.

#### **Wyniki głosowania**

**Głosowano w sprawie: Rozpatrzenie projektu uchwały - akt o utworzeniu samorządowej instytucji kultury pod nazwą Powiatowy Dom Kultury w Sokółce.**

---

ZA: 18, PRZECIW: 0, WSTRZYMUJE SIĘ: 0, BRAK GŁOSU: 0, NIEOBECNI: 1

#### Wyniki imienne:

ZA (18) Jerzy Białomyzy, Romuald Gromacki, Wiesław Hańczaruk, Bożena Jolanta Jelska-Jarosz, Jerzy Karpienia, Stanisław Kozłowski, Krzysztof Krasieński, Kazimierz Łabieniec, Łukasz Możdziński, Aleksy Oleksa, Jerzy Omielan, Krzysztof Pawłowski, Tomasz Potapczyk, Piotr Rećko,

Piotr Rygasiewicz, Grzegorz Skórski, Jarosław Sulik, Agnieszka Szczygielska

NIEOBECNI (1) Jarosław Sylwester Hołownia

Uchwała została przyjęta.

Uchwała Nr XXXVII/233/2021 Rady Powiatu Sokólskiego z dnia 26 marca 2021 r. – akt o utworzeniu samorządowej instytucji kultury pod nazwą Powiatowy Dom Kultury w Sokółce – *załącznik nr 9 do protokołu*.

#### **Ad. 10**

Projekt uchwały w sprawie złożenia wniosku o zezwolenie na utworzenie oddziału przygotowania wojskowego w Liceum Ogólnokształcącym im. Mikołaja Kopernika w Sokółce w Zespole Szkół w Sokółce przedstawiła Urszula Januskiewicz – Zastępca Dyrektora Wydziału Spraw Społecznych. Poinformowała, że zgodnie z art. 28a ust.1 i 2 ustawy z dnia 14 grudnia 2016 r. Prawo oświatowe, w szkołach publicznych i niepublicznych, o których mowa w art. 18 ust. 1lit. a i b, za wyjątkiem szkół artystycznych, mogą być tworzone oddziały przygotowania wojskowego. Oddziały przygotowania wojskowego tworzy się po uzyskaniu zgody Ministra Obrony Narodowej udzielone w drodze decyzji administracyjnej. Zgodnie z art. 28 ust. 5 ww. wniosek o zezwolenie utworzenia oddziału przygotowania wojskowego składa organ prowadzący szkołę, w której ma być on utworzony w terminie do dnia 31.03.2021 r. w roku szkolnym poprzedzającym rok szkolny, w którym oddział przygotowania wojskowego ma zostać utworzony. Mając powyższe za zasadne podjęcie przedmiotowej uchwały jest zasadne.

#### Opinie Komisji:

Przewodniczący Komisji Budżetu i Finansów Publicznych Grzegorz Skórski poinformował, że komisja pozytywnie zaopiniowała projekt uchwały.

Przewodniczący Komisji Oświaty, Kultury i Sportu Krzysztof Pawłowski poinformował, że komisja pozytywnie zaopiniowała projekt uchwały.

Starosta Piotr Rećko wskazał, że oddział przygotowania wojskowego w Sokółce, w sytuacji uzyskania przez Powiat zgody na budowę strzelnicy, jest niezbędne. Jest to cel postawiony Pani Dyrektor Anecie Zubrzyckiej. Młodzież powinna mieć możliwość korzystania z tego kierunku edukacji a oddział będzie wchodził w skład Zespołu Szkół w Sokółce. W tej chwili certyfikowana klasa mundurowa jest utworzona w Dąbrowie Białostockiej. Dodał, że idą za tym znaczne środki finansowe, które przy równoczesnym wkładzie własnym Powiat pozyskuje z zewnątrz. Zaznaczył, że dzięki podjęciu uchwały, młodzież z pewnością będzie wyżej oceniała szkołę w kontekście oferty edukacyjnej. Poprosił o zagłosowanie za przedmiotową uchwałą.

Radny Krzysztof Pawłowski pogratulował Zarządowi i Pani Dyrektor Zespołu Szkół w Sokółce pomysłu utworzenia oddziału przygotowania wojskowego. Dodał, że obok uatrakcyjnionej oferty edukacyjnej jest to ważne dla położenia geopolitycznego powiatu sokólskiego. Z doświadczenia zawodowego jest mu wiadome, że np. w Grodnie szkół o podobnym profilu jest kilkanaście. Życzył sukcesów w procesie tworzenia oddziału.

Przewodniczący Rady Krzysztof Krasieński zarządził głosowanie nad uchwałą w sprawie złożenia wniosku o zezwolenie na utworzenie oddziału przygotowania wojskowego w Liceum Ogólnokształcącym im. Mikołaja Kopernika w Sokółce w Zespole Szkół w Sokółce.

## Wyniki głosowania

**Głosowano w sprawie: Rozpatrzenie projektu uchwały w sprawie złożenia wniosku o zezwolenie na utworzenie oddziału przygotowania wojskowego w Liceum Ogólnokształcącym im. Mikołaja Kopernika w Sokółce w Zespole Szkół w Sokółce.**

---

ZA: 18, PRZECIW: 0, WSTRZYMUJĘ SIĘ: 0, BRAK GŁOSU: 1, NIEOBECNI: 0

### Wyniki imienne:

ZA (18) Jerzy Białomyzy, Romuald Gromacki, Wiesław Hańczaruk, Bożena Jolanta Jelska-Jarós, Jerzy Karpienia, Stanisław Kozłowski, Krzysztof Krasieński, Kazimierz Łabieniec, Łukasz Moździerski, Aleksy Oleksza, Jerzy Omielan, Krzysztof Pawłowski, Tomasz Potapczyk, Piotr Rećko, Piotr Rygasiewicz, Grzegorz Skórski, Jarosław Sulik, Agnieszka Szczygielska

BRAK GŁOSU (1) Jarosław Sylwester Hołownia

Uchwała została przyjęta.

Uchwała Nr XXXVII/234/2021 Rady Powiatu Sokólskiego z dnia 26 marca 2021 r. w sprawie złożenia wniosku o zezwolenie na utworzenie oddziału przygotowania wojskowego w Liceum Ogólnokształcącym im. Mikołaja Kopernika w Sokółce w Zespole Szkół w Sokółce – *załącznik nr 10 do protokołu.*

### **Ad. 11**

Projekt uchwały w sprawie zmiany Wieloletniej Prognozy Finansowej Powiatu Sokólskiego na lata 2021 – 2033 przedstawiła Anna Jolanta Piszczatowska – Skarbnik Powiatu. Poinformowała, że w Wieloletniej Prognozie Finansowej na lata 2021-2033 skorygowano wolne środki wynikające z rozliczenia roku 2020. Planowany deficyt roku 2021 wynosi 9 087 546,52 zł i planuje się go pokryć wolnymi środkami w kwocie 6 898 827,14 zł, oraz przychodami z wynikających z rozliczenia środków określonych w art.5 ust.1 pkt 2 ustawy i dotacji na realizację programu, projektu lub zadania finansowanego z udziałem tych środków w kwocie 2 188 719,38 zł. Pozostałe wolne środki w kwocie 6 850 149,30 zł planuje się przeznaczyć na pokrycie planowanego deficytu lat następnych i wykup obligacji w latach: w roku 2022 kwotę 994 885,32 zł przeznacza się na pokrycie planowanego deficytu; w roku 2023 kwotę 2 000 000,00 przeznacza się na pokrycie planowanego deficytu oraz kwotę 1 350 000,00 zł na wykup obligacji; w roku 2024 kwotę 1 650 000 zł przeznacza się na wykup obligacji; w roku 2025 kwotę 855 263,98 zł przeznacza się na wykup obligacji. Budżet deficytowy planuje się do roku 2023. Ma to związek głównie z zaplanowanymi znacznymi kwotami inwestycji, w tym wieloletnich. Od roku 2024 planuje się znaczny spadek wydatków majątkowych w celu wypracowania nadwyżki budżetu, która umożliwi pokrycie wykupu obligacji. Wypracowane na koniec roku 2020 wolne środki pozwolą na dofinansowanie pokrycia zaciągniętych zobowiązań do roku 2025. Jednocześnie dokonano zmniejszenia w 2021 r. planu zadania pn. "Modernizacja infrastruktury sportowej przy Zespole Szkół Zawodowych im. Elizy Orzeszkowej w Sokółce", w związku z mniejszą po przetargu wartością zadania. Wprowadzono również zadanie pn. "Kształcenie zawodowe za granicą - ścieżką edukacyjną uczniów ZSR w Sokółce", dofinansowane z Programu Operacyjnego Wiedza Edukacja Rozwój. Wydatki zaplanowano na rok 2021, w tym kwota 126 950,86 zł zaplanowana z własnych środków, zostanie zgodnie z umową zrefundowana w roku 2022. W wykazie przedsięwzięć wprowadzono nowe zadanie pn. "Modernizacja budynku administracyjno - biurowego na potrzeby infrastruktury społecznej". Jest to zadanie dwuletnie, dofinansowane w ramach Regionalnego Programu Operacyjnego Województwa Podlaskiego na lata 2014 - 2020. Zmianie uległy również planowane

dochody i wydatki roku 2021, ujęte w zmienionej uchwale budżetowej.

Opinie Komisji:

Przewodniczący Komisji Budżetu i Finansów Publicznych Grzegorz Skórski poinformował, że komisja pozytywnie zaopiniowała projekt uchwały.

Przewodniczący Komisji Oświaty, Kultury i Sportu Krzysztof Pawłowski poinformował, że komisja pozytywnie zaopiniowała projekt uchwały.

Przewodniczący Komisji Ochrony Zdrowia, Opieki Społecznej i Bezpieczeństwa Publicznego Jarosław Sulik poinformował, że komisja pozytywnie zaopiniowała projekt uchwały.

Przewodniczący Komisji Transportu, Rolnictwa, Leśnictwa i Ochrony Środowiska Jerzy Karpienia poinformował, że komisja pozytywnie zaopiniowała projekt uchwały.

Radny Stanisław Kozłowski w zastępstwie Przewodniczącego Komisji Rodziny i Polityki Senioralnej poinformował, że komisja pozytywnie zaopiniowała projekt uchwały.

Starosta Piotr Recko poinformował, że rozpoczęły się prace budowy boiska przy Zespole Szkół Zawodowych w Sokółce. Poinformował, że prace są zaplanowane do sierpnia tak by młodzież mogła z nich od września korzystać. Podał, że z przetargu wyszła niższa o prawie 1 mln zł kwota tego zadania, co jest bardzo pozytywną informacją. Podał, że wszystkie zaplanowane zadania są realizowane na bieżąco. W tej chwili trwa oczekiwanie na decyzje z Samorządowego Funduszu Inwestycyjnego i Funduszu Inwestycji Lokalnych, z których dofinansowanie inwestycji jest bardzo ważne. Dodał, że budowa poszczególnych odcinków dróg przebiega zgodnie z harmonogramem i żadne z inwestycji nie jest zagrożona. Ponadto projekt na łącznik też jest już prawie gotowy i będzie ogłoszony konkurs. Blok operacyjny w szpitalu jest również na ukończeniu. Pozostaje jedynie kwestia rozstrzygnięcia zaleceń pożarniczych, z którymi wykonawca się nie zgadza. Wspomniał, że synagoga w Suchowoli jest również na końcowym etapie prac.

Przewodniczący Rady Krzysztof Krasiński zarządził głosowanie nad uchwałą w sprawie zmiany Wieloletniej Prognozy Finansowej Powiatu Sokólskiego na lata 2021 – 2033.

**Wyniki głosowania**

**Głosowano w sprawie: Rozpatrzenie projektu uchwały w sprawie zmiany Wieloletniej Prognozy Finansowej Powiatu Sokólskiego na lata 2021-2033.**

---

ZA: 18, PRZECIW: 0, WSTRZYMUJĘ SIĘ: 0, BRAK GŁOSU: 1, NIEOBECNI: 0

Wyniki imienne:

ZA (18) Jerzy Białomyzy, Romuald Gromacki, Wiesław Hańczaruk, Bożena Jolanta Jelska-Jaroś, Jerzy Karpienia, Stanisław Kozłowski, Krzysztof Krasiński, Kazimierz Łabieniec, Łukasz Możdzierski, Aleksy Oleksza, Jerzy Omielan, Krzysztof Pawłowski, Tomasz Potapczyk, Piotr Rećko, Piotr Rygasiewicz, Grzegorz Skórski, Jarosław Sulik, Agnieszka Szczygielska

BRAK GŁOSU (1) Jarosław Sylwester Hołownia

Uchwała została przyjęta.

Uchwała Nr XXXVII/235/2021 Rady Powiatu Sokólskiego z dnia 26 marca 2021 r. w sprawie zmiany Wieloletniej Prognozy Finansowej Powiatu Sokólskiego na lata 2021 – 2033 – załącznik nr 11 do protokołu.



## Ad. 12

Projekt uchwały w sprawie zmiany budżetu Powiatu Sokólskiego na rok 2021 przedstawiła Anna Jolanta Piszczatowska – Skarbnik Powiatu. Poinformowała, że zmiany budżetu przedstawiają się następująco:

- w dziale Gospodarka gruntami i nieruchomościami - zwiększenia o kwotę 58 373,06 zł dokonano w związku z otrzymaniem dofinansowania na realizację zadania pn. "Modernizacja budynku administracyjno - biurowego na potrzeby infrastruktury społecznej". Dokonano przeniesienia dochodów zaplanowanych w §2360 w kwocie 200,00 zł z planu finansowego Starostwa Powiatowego w Sokółce do planu Powiatowego Inspektoratu Nadzoru Budowlanego w Sokółce.
- w dziale Technika - zwiększenia o kwotę 1 800 000,00 zł dokonano w związku z wnioskiem złożonym do Ministerstwa Kultury, Dziedzictwa Narodowego i Sportu na dofinansowanie zadania pn. "Modernizacja infrastruktury sportowej przy Zespole Szkół Zawodowych im. Elizy Orzeszkowej w Sokółce".
- w dziale pozostała działalność - zwiększenia o kwotę 507 803,48 zł dokonano w związku z otrzymaniem dofinansowania na realizację zadania pn. „Kształcenie zawodowe za granicą - ścieżką edukacyjną uczniów ZSR w Sokółce”. Podała, że jednocześnie dokonano przeniesienia w planie dochodów budżetowych jak i wydatków w celu prawidłowego zaklasyfikowania dochodów otrzymanych z Programu Operacyjnego Wiedza Edukacja Rozwój współfinansowanego z Europejskiego Funduszu Społecznego na realizację zadań pn. "Europejskie staże szansą na zdobycie doświadczenia", "Nowe kompetencje lepsze jutro", "Uczniowie z Dąbrowy Białostockiej i Ierapetry w orszaku Apollina" oraz "Uczniowie Zespołu Szkół Rolniczych w Sokółce mobilni w Europie", zgodnie z podpisanymi umowami.
- w dziale Państwowy Fundusz Rehabilitacji Osób Niepełnosprawnych - zwiększenia o kwotę 858 240,00 zł dokonano w związku ze złożeniem wniosku do Wojewody Podlaskiego o dofinansowanie ze środków PFRON utworzenia i funkcjonowania nowotworzonego Zakładu Aktywizacji Zawodowej w Suchowoli. Zwiększono również o kwotę 64 099,21 zł plan dochodów w związku z otrzymaną refundacją wydatków poniesionych w 2020 r. w ramach projektu "Bez Barrier IV". Jednocześnie zmniejszono o kwotę 2 330 623,01 zł planowane dofinansowanie z PFRON na realizację zadania pn. "Modernizacja infrastruktury sportowej przy Zespole Szkół Zawodowych im. Elizy Orzeszkowej w Sokółce".
- w dziale Powiatowe urzędy pracy - zmniejszenia o kwotę 78 969,63 zł dokonano na podstawie zawiadomienia Ministerstwa Rozwoju, Pracy i Technologii o ostatecznych kwotach środków Funduszu Pracy na dofinansowanie w 2021 r. kosztów wynagrodzeń pracowników powiatowych urzędów pracy. Jednocześnie dokonano zwiększenia o kwotę 2 500,00 zł na podstawie zawiadomienia Ministra Rozwoju, Pracy i Technologii zwiększenia środków na obsługę zadań realizowanych ze środków Funduszu Pracy.
- w dziale Gospodarka gruntami i nieruchomościami - zwiększenia o kwotę 68 674,19 zł dokonano z przeznaczeniem na realizację zadania pn. "Modernizacja budynku administracyjno - biurowego na potrzeby infrastruktury społecznej".
- w dziale Drogi publiczne powiatowe - zwiększenia o kwotę 72 000,00 zł dokonano w celu zwiększenia funduszu wynagrodzeń w Powiatowym Zarządzie Dróg w Sokółce w związku m.in. z zatrudnieniem operatora walca oraz wydatków na związane z tym badania lekarskie, zakup odzieży ochronnej. Kwotę 30 000,00 zł przeznaczono na zakup kosiarki bijakowej na potrzeby Powiatowego Zarządu Dróg w Sokółce. O kwotę 550 000,00 zł z przeznaczeniem na budowę hali magazynowo - garażowe. Na kwotę 150 000,00 zł planuje się zakup 4 zbiorników na paliwo ON na potrzeby Powiatowego Zarządu Dróg w Sokółce. O kwotę 600 000,00 zł dokonano zwiększenia planu wydatków budżetowych z przeznaczeniem na zakup samochodu ciężarowego na potrzeby Powiatowego Zarządu Dróg w Sokółce. Kwotę 262 000,00 zł przeznacza się na zakup urządzeń budowlanych, rusztowań i maszyn na potrzeby Powiatowego Zarządu Dróg w Sokółce.

- Zwiększenie w kwocie 33 000,00 zł przeznacza się na zakup narzędzi i materiałów do prac wykonywanych przez brygadę remontowo - budowlaną Powiatowego Zarządu Dróg w Sokółce.
- w dziale Szkoły podstawowe specjalne - zwiększenia o kwotę 4 663,61 zł dokonano z przeznaczeniem na dotację dla szkół podstawowych niepublicznych (Szkoła Podstawowa Specjalna Nr 1 i Nr 2 w Różanymstoku.
  - zmniejszenia o kwotę 1 109 162,91 zł dokonano w związku z niższą po przetargu wartością zadania pn. "Modernizacja infrastruktury sportowej przy Zespole Szkół Zawodowych im. Elizy Orzeszkowej w Sokółce".
  - zmniejszenia o kwotę 4 703,98 zł dokonano zmniejszając na podstawie ostatecznych kwot subwencji oświatowej, dotację dla Liceum Ogólnokształcącego dla Dorosłych ZDZ w Białymstoku".
  - zwiększenia o kwotę 29 191,85 zł dokonano na podstawie ostatecznej kwoty subwencji wyliczonej dla Branżowej Szkoły Specjalnej I Stopnia w Różanymstoku.
  - w dziale Pozostała działalność - zwiększenia o kwotę 634 754,34 zł dokonano w związku z przystąpieniem do realizacji zadania pn. " Kształcenie zawodowe za granicą - ścieżką edukacyjną uczniów ZSR w Sokółce". Środki w kwocie 126 950,86 zł zabezpieczono ze środków własnych powiatu. Zostaną one zrefundowane po końcowym rozliczeniu zadania - w roku 2022.
  - w dziale Rehabilitacja zawodowa i społeczna osób niepełnosprawnych - zwiększenia o kwotę 1 083 888,00 zł dokonano w związku z zamiarem utworzenia Zakładu Aktywizacji Zawodowej w Suchowoli. Kwotę 326 893,00 zł planuje się przeznaczyć na dotację na funkcjonowanie Zakładu Aktywizacji Zawodowej w Suchowoli.
  - w dziale Powiatowe urzędy pracy - zwiększenia o kwotę 2 500,00 zł dokonano z przeznaczeniem na obsługę zadań realizowanych ze środków Funduszu Pracy w Powiatowym Urzędzie Pracy w Sokółce.
  - w dziale Poradnie psychologiczne - pedagogiczne - zwiększenia o kwotę 1 589,58 zł dokonano zwiększając dotację dla Poradni Psychologiczno - Pedagogicznej AXON w Sokółce.
  - w dziale Internaty i bursy szkolne - zwiększenia o kwotę 245,27 zł dokonano, zwiększając dotację dla Bursy Salezjańskiej w Różanymstoku.
  - zmniejszenia o kwotę 22 763,22 zł dokonano zmniejszając dotację dla Salezjańskiego Ośrodka Wychowawczego w Różanymstoku. Ponadto Zwiększenia o kwotę 16 855,78 zł dokonano zwiększając dotację dla Młodzieżowego Ośrodka Socjoterapii w Różanymstoku w związku z ostatecznym przeliczeniem subwencji oświatowej na rok 2021.

#### Opinie Komisji:

Przewodniczący Komisji Budżetu i Finansów Publicznych Grzegorz Skórski poinformował, że komisja pozytywnie zaopiniowała projekt uchwały.

Przewodniczący Komisji Oświaty, Kultury i Sportu Krzysztof Pawłowski poinformował, że komisja pozytywnie zaopiniowała projekt uchwały.

Przewodniczący Komisji Ochrony Zdrowia, Opieki Społecznej i Bezpieczeństwa Publicznego Jarosław Sulik poinformował, że komisja pozytywnie zaopiniowała projekt uchwały.

Przewodniczący Komisji Transportu, Rolnictwa, Leśnictwa i Ochrony Środowiska Jerzy Karpienia poinformował, że komisja pozytywnie zaopiniowała projekt uchwały.

Radny Stanisław Kozłowski w zastępstwie Przewodniczącego Komisji Rodziny i Polityki Senioralnej poinformował, że komisja pozytywnie zaopiniowała projekt uchwały.

Przewodniczący Rady Krzysztof Krasieński zarządził głosowanie nad uchwałą w sprawie zmiany budżetu Powiatu Sokólskiego na rok 2021.

#### **Wyniki głosowania**

**Głosowano w sprawie: Rozpatrzenie projektu uchwały w sprawie zmiany budżetu Powiatu Sokólskiego na rok 2021.**

---

ZA: 18, PRZECIW: 0, WSTRZYMUJĘ SIĘ: 0, BRAK GŁOSU: 1, NIEOBECNI: 0

#### Wyniki imienne:

ZA (18) Jerzy Białomyzy, Romuald Gromacki, Wiesław Hańczaruk, Bożena Jolanta Jelska-Jaróś, Jerzy Karpienia, Stanisław Kozłowski, Krzysztof Krasieński, Kazimierz Łabieniec, Łukasz Moździerski, Aleksy Oleksza, Jerzy Omielan, Krzysztof Pawłowski, Tomasz Potapczyk, Piotr Rećko, Piotr Rygasiewicz, Grzegorz Skórski, Jarosław Sulik, Agnieszka Szczygielska

BRAK GŁOSU (1) Jarosław Sylwester Hołownia

Uchwała została przyjęta.

Uchwała Nr XXXVII/235/2021 Rady Powiatu Sokólskiego z dnia 26 marca 2021 r. w sprawie zmiany budżetu Powiatu Sokólskiego na rok 2021 – załącznik nr 12 do protokołu.

#### **Ad. 15**

Starosta Piotr Rećko złożył najserdeczniejsze życzenia w związku ze zbliżającymi się Świętami Wielkanocnymi.

Przewodniczący Rady Krzysztof Krasieński podziękował i dołączył do życzeń złożonych przez Starostę.

#### **Ad. 16**

Wobec wyczerpania porządku obrad Przewodniczący Rady Krzysztof Krasieński zamknął obrady XXXVII Sesji Rady Powiatu Sokólskiego o godz.

Protokołowała  
Magdalena Grasewicz  

PRZEWODNICZĄCY RADY  
  
Krzysztof Krasieński



## Rada Powiatu Sokólskiego - Rada Powiatu Sokólskiego Sesja Rady Powiatu Sokólskiego w dniu 26 marca 2021

	Nazwisko i imię	Podpis	Uwagi
1.	Białomyzy Jerzy [U]	<i>obecny</i>	
2.	Gromacki Romuald [U]	<i>obecny</i>	
3.	Hańczaruk Wiesław [U]	<i>obecny</i>	
4.	Hołownia Jarosław Sylwester [U]	<i>obecny</i>	
5.	Jelska-Jaroś Bożena Jolanta [U]	<i>obecny</i>	
6.	Karpienia Jerzy [U]	<i>obecny</i>	
7.	Kozłowski Stanisław [U]	<i>obecny</i>	
8.	Krasiński Krzysztof [U]	<i>obecny</i>	
9.	Łabieniec Kazimierz [U]	<i>obecny</i>	
10.	Moździński Łukasz [U]	<i>obecny</i>	
11.	Oleksza Aleksy [U]	<i>obecny</i>	
12.	Omielan Jerzy [U]	<i>obecny</i>	
13.	Pawłowski Krzysztof [U]	<i>obecny</i>	
14.	Potapczyk Tomasz [U]	<i>obecny</i>	
15.	Rećko Piotr [U]	<i>obecny</i>	
16.	Rygasiiewicz Piotr [U]	<i>obecny</i>	
17.	Skórski Grzegorz [U]	<i>obecny</i>	
18.	Sulik Jarosław [U]	<i>obecny</i>	
19.	Szczygielska Agnieszka [U]	<i>obecny</i>	

Wygenerowano w programie eSesja.pl

*Ch. Guro...*



## **Sprawozdanie Starosty z prac Zarządu w okresie między sesjami, od 26 lutego do 26 marca 2021 r.**

W okresie objętym sprawozdaniem odbyło się pięć posiedzeń Zarządu w dniach: 26 lutego, 4, 11, 17 i 23 marca 2021

1. Zarząd przygotował projekty uchwał, których podjęcie należy do właściwości Rady Powiatu, w sprawie:
  - 1) zmiany Wieloletniej Prognozy Finansowej Powiatu Sokólskiego na lata 2021-2033,
  - 2) zmiany budżetu Powiatu Sokólskiego na rok 2021,
  - 3) złożenia wniosku o zezwolenie na utworzenie oddziału przygotowania wojskowego w Liceum Ogólnokształcącym im. Mikołaja Kopernika w Zespole Szkół w Sokółce,
  - 4) aktu o utworzeniu powiatowej instytucji kultury pod nazwą Powiatowy Dom Kultury w Sokółce,
  - 5) przyjęcia „Programu Rozwoju Pieczy Zastępczej w Powiecie Sokólskim na lata 2021-2023”,
  - 6) określenia zadań do realizacji przez Powiat Sokólski, na które przeznaczają się środki z PFRON w roku 2021,
  - 7) nadania statutu PCPR w Sokółce,
  - 8) zmieniającej uchwałę w sprawie zamiaru utworzenia samorządowego zakładu budżetowego – Powiatowego Zakładu Aktywności Zawodowej w Suchowoli.
2. Zarząd podjął uchwały w sprawie:
  - 1) zmiany budżetu Powiatu Sokólskiego na rok 2021,
  - 2) powołania komisji oceniającej wnioski o wsparcie finansowe rozwoju sportu w roku 2021 pod względem merytorycznym,
  - 3) nieodpłatnego przejęcia samochodu przez Powiat Sokólski na potrzeby Starostwa Powiatowego w Sokółce,
  - 4) upoważnienia Dyrektora Powiatowego Zarządu Dróg w Sokółce do wykonywania czynności związanych z realizacją umowy zawartej pomiędzy Powiatem Sokólskim a EVERSPORT Sp. z o.o. z siedzibą w Warszawie, której przedmiotem są roboty budowlane polegające na budowie kompleksu sportowego przy ZSZ im. Elizy Orzeszkowej w Sokółce,
  - 5) zmieniająca uchwałę w sprawie Regulaminu Organizacyjnego Starostwa Powiatowego w Sokółce.
3. Zarząd ogłosił z dniem 26 lutego 2021 r. nabór wniosków o udzielenie dotacji na prace konserwatorskie, restauratorskie lub roboty budowlane przy zabytkach wpisanych do rejestru zabytków znajdujących się na terenie powiatu sokólskiego.
4. Zarząd ustalił na II semestr roku szkolnego 2020/2021 liczbę stypendiów dla uczniów w ramach „Lokalnego programu wspierania edukacji uzdolnionych uczniów szkół ponadgimnazjalnych, dla których organem prowadzącym jest Powiat Sokólski” w ilości 149 ( 65 naukowych i 84 sportowo-artystycznych) i wysokości jednego stypendium w kwocie 100 zł miesięcznie.
5. Zarząd, biorąc pod uwagę znaczenie zgłoszonych wniosków dla rozwoju sportu na terenie





powiatu sokólskiego, ilość punktów przyznanych przez komisję konkursową, dotychczasowe osiągnięcia i wyniki związane z uczestnictwem w imprezach sportowych lub z ich organizacją, dotychczasowe wykorzystanie dotacji z budżetu Powiatu Sokólskiego, możliwości finansowe i merytoryczne realizacji projektu i perspektywy jego kontynuacji oraz wysokość środków publicznych przeznaczonych na dofinansowanie zadań w zakresie sprzyjania rozwojowi sportu dokonał wyboru 18 ofert oraz przyznał im dofinansowanie.

6. Zarząd zatwierdził rozliczenie dotacji udzielonej w 2020 r. Stowarzyszeniu SursumCorda, z siedzibą w Nowym Sączu na realizację zadania polegającego na:
  - 1) prowadzeniu punktu przeznaczonego na udzielanie nieodpłatnej pomocy prawnej w Dąbrowie Bł.,
  - 2) prowadzeniu punktu przeznaczonego na świadczenie nieodpłatnego poradnictwa obywatelskiego w Suchowoli.
7. Zarząd przyjął rozliczenie dotacji w kwocie 20 000 zł przekazanej dla Komendy Powiatowej Policji w Sokółce na dodatkowe służby funkcjonariuszom Komendy Powiatowej Policji.
8. Zarząd dokonał wyboru oferty złożonej przez Eversport Sp. z o.o. z Warszawy jako najkorzystniejszej na wykonanie robót budowlanych polegających na budowie kompleksu sportowego przy Zespole Szkół Zawodowych w Sokółce – Projekt pod nazwą „Modernizacja infrastruktury sportowej przy Zespole Szkół Zawodowych im. Elizy Orzeszkowej w Sokółce”.
9. Zarząd dokonał wyboru oferty złożonej przez Zofię Hebda prowadzącą działalność gospodarczą pod firmą " FACIT" Usługi Budowlano-Remontowe Hebda Zofia. ul. Kochanowskiego 171, 26-432 Wieniawa, jako najkorzystniejszej na remont pomieszczeń Poradni Psychologiczno-Pedagogicznej w Dąbrowie Bł.
10. Zarząd unieważnił postępowanie w trybie przetargu nieograniczonego na dostawę mebli biurowych i wyposażenia do Poradni Psychologiczno-Pedagogicznej w Dąbrowie Bł. i Starostwa Powiatowego w Sokółce na I i II część zamówienia, gdyż ceny ofert, z których można byłoby dokonać wyboru oferty najkorzystniejszej, przewyższają kwotę, którą Zamawiający zamierza przeznaczyć na sfinansowanie zamówienia.
11. Zarząd zawarł umowę z SP ZOZ w Dąbrowie Bł. w sprawie przekazania środków na dofinansowanie zakupu defibrylatora.
12. Zarząd zawarł umowę z Gminą Suchowola w sprawie przekazania przez Gminę dotacji na:
  - pokrycie kosztów wyjazdu uczniów ZS w Suchowoli na zawody sportowe w 2021,
  - dofinansowanie działalności Powiatowej Młodzieżowej Orkiestry Dętej ZS w Suchowoli.
13. Zarząd zawarł umowę z Gminą Szudziałowo o dofinansowanie zadania pn. „Przebudowa drogi powiatowej nr 1262B od drogi powiatowej nr 1261B- Zwierzany -kol. Zwierzany”.
14. Zarząd zawarł umowę z Gminą Sidra o dofinansowanie zadania pn. „Organizowanie publicznego transportu zbiorowego o charakterze użyteczności publicznej na terenie



Powiatu Sokólskiego”.

15. Zarząd zawarł aneks do umowy zawartej z Mariuszem Woronowiczem prowadzącym działalność pod firmą: Kaweta Mariusz Woronowicz z Sokółki w sprawie powierzenia przez Starostę Sokólskiego podmiotowi zewnętrznemu wykonania zadania usuwania pojazdów oraz prowadzenie parkingu strzeżonego dla pojazdów usuniętych.
16. Zarząd pozytywnie rozpatrzył wniosek Klubu Combat Sports Academy w Dąbrowie Bł. o zwolnienie z opłat za korzystanie z obiektów sportowych ZS w Dąbrowie Bł. oraz ZSZ w Sokółce.
17. Zarząd pozytywnie rozpatrzył wniosek Centrum Trzech Kultur w Suchowoli o nawiązanie współpracy w zakresie planowania i organizacji wspólnych wydarzeń związanych z żydowskim dziedzictwem.
18. Zarząd przeznaczył kwotę do 1500 zł na współorganizację Międzywojewódzkich Mistrzostw Juniorów i Juniorów Młodszych w Taekwon-do, w tym na ufundowanie pucharów najlepszym drużynom i zawodnikom.
19. Zarząd przeznaczył kwotę do 2 000 zł na wydanie wspólnie z Zespołem Ad Rem z Dąbrowy Białostockiej płyty pt. "Najważniejsze są nasze marzenia".

Sokółka, dnia 26 marca 2021 r.

**STAROSTA**

*Piotr Rećko*

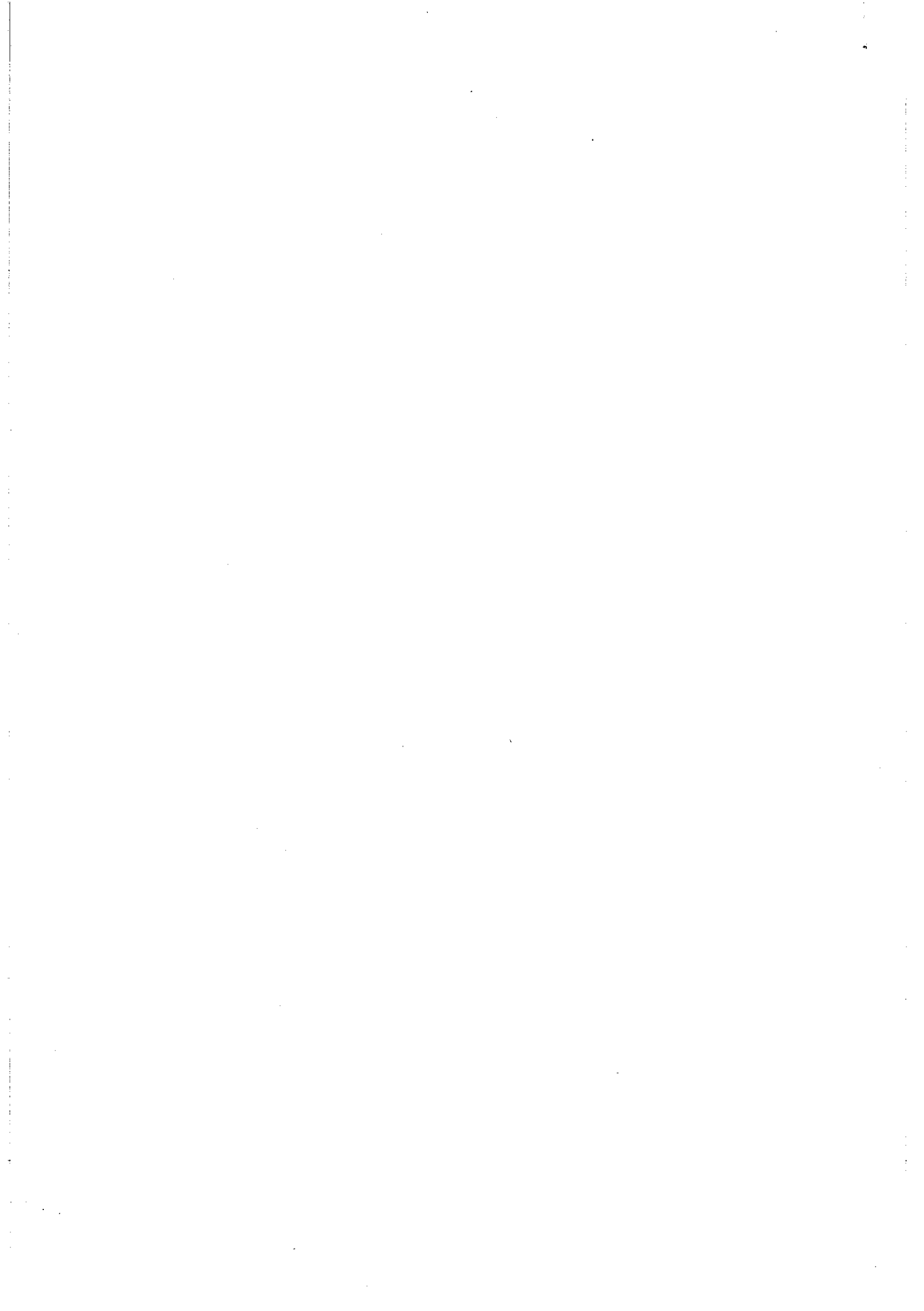



POWIATOWA STACJA SANITARNO-EPIDEMIOLOGICZNA W SOKÓLCE

16-100 Sokółka, ul. 1 Maja 13A

tel./fax sekr. (85) 711-36-25

e-mail: psse.sokolka@gmail.com, www: psse.sokolka.com



RPW/3371/2021 N  
Data: 2021-03-12

PPIS.9010.3.2021

Starostwo Powiatowe Sokółka Wzrost: 160 cm Ciężar ciała: 65 kg
12. 03. 2021

Sokółka, dn. 12.03.2021r.

Dekretacja zgodna z dekretem elektroniczną dokonaną w systemie EZD PUW w dn. 12.03.2021  
przez: 1) *L. Górska, J. Piotrowscy*  
2) *A. Amślińska, M. Pawłowski*  
3) *O. Krakora*  
*O. Krakora*  
podpis

**Pan**  
**Piotr Rećko**  
**Starosta Sokólski**

Państwowy Powiatowy Inspektor Sanitarny w Sokółce przesyła w załączeniu „Informację o stanie bezpieczeństwa sanitarnego powiatu sokólskiego za 2020r.”

W załączeniu:

1 plik PDF

PAŃSTWOWY POWIATOWY  
INSPEKTOR SANITARNY  
W SOKÓLCE  
*Jadwiga Bieniusiewicz*

*wiepodlega*

POLSKA  
STULECIA ODZYSKANIA  
NIEPODLEGŁOŚCI





POWIATOWA STACJA SANITARNO-EPIDEMIOLOGICZNA W SOKÓLCE

16-100 Sokółka, ul. 1 Maja 13A

tel./fax sekr. (85) 711-36-25

e-mail: psse.sokolka@gmail.com, www: psse.sokolka.com

---



## **INFORMACJA**

**Państwowego Powiatowego Inspektora Sanitarnego**

**w Sokółce**

**o stanie bezpieczeństwa sanitarnego**

**powiatu sokólskiego**

**w roku 2020**

**Sokółka, marzec 2021 r.**

<b>SPIS TREŚCI</b>	<b>Strona</b>
<b>I. WPROWADZENIE</b>	<b>3</b>
<b>II. SYTUACJA EPIDEMIOLOGICZNA W ZAKRESIE CHORÓB ZAKAŻNYCH</b>	<b>3</b>
<b>III. STAN SANITARNO-TECHNICZNY PODMIOTÓW LECZNICZYCH</b>	<b>9</b>
<b>IV. WYKONAWSTWO SZCZEPIEŃ OCHRONNYCH</b>	<b>10</b>
<b>V. OCENA ZAOPATRZENIA W WODĘ DO SPOŻYCIA PRZEZ LUDZI</b>	<b>11</b>
<b>VI. STAN SANITARNY OBIEKTÓW UŻYTECZNOŚCI PUBLICZNEJ</b>	<b>16</b>
<b>VII. STAN SANITARNO-TECHNICZNY PLACÓWEK NAUCZANIA I WYCHOWANIA</b>	<b>18</b>
<b>VIII. OCENA WARUNKÓW ZDROWOTNYCH ŚRODOWISKA PRACY</b>	<b>20</b>
<b>IX. STAN SANITARNY OBIEKTÓW ŻYWNOSCI I ŻYWIENIA</b>	<b>22</b>
<b>X. SANITARNY NADZÓR ZAPOBIEGAWCZY</b>	<b>24</b>
<b>XI. DZIAŁALNOŚĆ OŚWIATOWO-ZDROWOTNA</b>	<b>26</b>
<b>XII. DZIAŁALNOŚĆ INTERWENCYJNA</b>	<b>28</b>
<b>XIII. NADZÓR NAD ŚRODKAMI ZASTĘPCZYMI</b>	<b>29</b>
<b>XIV. STAN SANITARNY OBIEKTÓW NADZOROWANYCH PRZEZ PODLASKIEGO PAŃSTWOWEGO WOJEWÓDZKIEGO INSPEKTORA SANITARNEGO W BIAŁYMSTOKU</b>	<b>31</b>
<b>XIV. WNIOSKI</b>	<b>32</b>



## I. WPROWADZENIE

Państwowy Powiatowy Inspektor Sanitarny w Sokółce realizuje zadania z zakresu zdrowia publicznego zgodnie z ustawą z dnia 14 marca 1985 r. o Państwowej Inspekcji Sanitarnej.

W 2020 r. wytyczne Głównego Inspektora Sanitarnego postawiły za cel główny działalności Państwowej Inspekcji Sanitarnej- *promowanie zdrowego stylu życia, nadzór nad bezpieczeństwem żywności i żywienia oraz bezpieczeństwem zdrowotnym wody, przeciwdziałanie zagrożeniom stwarzanym przez środki zastępcze i narkotyki, zapobieganie powstawaniu chorób, szczególnie chorób zakaźnych i zawodowych poprzez sprawowanie zapobiegawczego i bieżącego nadzoru sanitarnego w zakresie zdrowia publicznego w oparciu o analizę ryzyka zagrożenia zdrowia i życia człowieka.*

Ocenę bezpieczeństwa sanitarnego powiatu dokonano na podstawie przeprowadzonych w ramach bieżącego i zapobiegawczego nadzoru sanitarnego kontroli oraz wyników badań laboratoryjnych pobranych próbek wody i żywności jak również na podstawie zarejestrowanych zgłoszeń chorób zakaźnych i zawodowych. Równoległe do działalności kontrolnej prowadzona była działalność oświatowo- zdrowotna, mająca na celu kształtowanie wśród mieszkańców powiatu właściwych postaw i zachowań prozdrowotnych.

## II. SYTUACJA EPIDEMIOLOGICZNA W ZAKRESIE CHOROÓ ZAKAŹNYCH.

Działania podejmowane w zakresie zapobiegania i zwalczania zakażeń i chorób zakaźnych przez organy Państwowej Inspekcji Sanitarnej wynikają z ustawy dnia 5 grudnia 2008 r. o zapobieganiu oraz zwalczaniu zakażeń i chorób zakaźnych u ludzi oraz aktów wykonawczych do niej.

W 2020 r. w powiecie sokólskim zarejestrowano 2303 zachorowania na choroby zakaźne - o 1760 więcej niż w roku 2019 (543 zachorowania) oraz przeprowadzono 2215 dochodzeń epidemiologicznych (w 2019r.-285) - w przypadkach zgłoszonych podejrzeń lub wystąpień chorób zakaźnych.

Sytuacja epidemiologiczna powiatu w zakresie chorób zakaźnych była zdecydowanie bardziej dynamiczna w porównaniu do lat ubiegłych. Zarejestrowano przypadki nigdy wcześniej nie występujące tj. zakażenia SARS-Co-V-2 oraz zachorowania COVID- 19- ogółem -2076.

Ponadto w 2020 r. w porównaniu do 2019 r.- zaobserwowano:

- 1) ponad dwukrotny wzrost zapadalności na salmonelozę- zatrucia pokarmowe, kleszczowe zapalenie mózgu, krztusiec oraz potwierdzone laboratoryjnie przypadki grypy,
- 2) spadek zapadalności na większość rejestrowanych w powiecie chorób zakaźnych: ponad 4- krotny spadek w odniesieniu do ospy wietrznej, ponad 3- krotny spadek w odniesieniu do bakteryjnych zakażeń jelitowych, wirusowego zapalenia wątroby typu C, zapalenia opon mózgowych innych i nieokreślonych, ponad 2- krotny spadek w odniesieniu do lambliozy, wirusowych zakażeń jelitowych oraz osób szczepionych przeciwko wściekliźnie
- 3) nie rejestrowano w 2020 r.: płonicy, wirusowego zapalenia wątroby typu A, zakażeń HIV i zachorowań na AIDS, świnki, różyczki oraz bąblowicy- rejestrowanych w roku 2019

Zapadalność (na 100 tys. mieszkańców)- inaczej współczynnik zapadalności (wsp. zap.) na wybrane jednostki zakaźne zarejestrowane w powiecie sokólskim w 2020 i 2019 r. w porównaniu z województwem podlaskim i Polską przedstawiono poniżej:

Jednostka zakaźna	ROK 2019			ROK 2020		
	Polska	woj. podlaskie	powiat sokólski	Polska	woj. podlaskie	powiat sokólski
Salmonelozy- zatrucia pokarmowe	23,23	18,02	7,40	13,27	10,18	16,49
Bakteryjne zakażenia jelitowe- ogółem	39,20	43,16	51,90	30,74	27,39	16,49
Lamblioza	2,04	10,90	16,30	0,92	4,16	7,50
Wirusowe zakażenia jelitowe- ogółem	162,38	223,43	97,80	37,48	53,18	23,90
Wirusowe zakażenia jelitowe u dzieci do lat 2	3609,90	520,35	234,02	814,17	23,49	0,89
Jersinioza pozajelitowa	0,08	0,08	1,50	0,06	0,08	0,00
Płonica	54,28	35,71	20,70	19,90	15,35	0,00
Róża	16,06	9,14	5,90	7,89	6,11	5,90
Rzeżączka	1,37	1,52	3,00	0,65	0,51	1,50
Inne choroby przenoszone drogą płciową wywołane przez Chlamydie	1,09	1,94	1,50	0,44	0,93	1,50
Borelioza z Lyme	53,74	107,50	237,15	32,63	76,92	150,00
Pogryzienia przez zwierzęta podejrzane o wściekliznę- potrzeba szczepień	21,04	22,34	22,2	11,11	16,54	10,50
Kleszczowe zapalenie mózgu	0,69	9,14	3,00	0,41	0,59	10,50
Wirusowe zapalenie opon mózgowych enterowirusowe	0,35	6,00	11,80	0,03	0,25	1,50
Zapalenie opon mózgowych inne i nieokreślone	0,26	2,20	4,40	0,13	0,42	1,50
Ospa wietrzna	470,59	400,40	247,50	185,98	167,85	55,5
WZW typu C (przewlekłe)	8,54	9,30	10,40	2,42	1,78	3,00
WZW typu B (przewlekłe)	7,32	8,20	4,40	2,54	2,21	3,00
Nowo wykryte zakażenia HIV	4,59	2,30	1,50	2,43	1,61	0,00
Świnka	3,49	3,90	1,50	1,50	1,53	0,00
Bąblowica	0,18	1,70	1,50	0,05	0	0,00

Choroba wywołana przez <i>Streptococcus pneumoniae</i> ogółem	4,01	2,80	1,50	1,42	0,93	1,50
Grypa- ogółem	12478,4 4	8937,42	17114,53	8243,65	3371,41	11378,70
Zakażenia SARS-Co-V-2 i COVID-19	0	0	0	3271,01	3290,50	3113,09

#### Choroby szerzące się drogą pokarmową.

W roku 2020 liczba zatruc pokarmowych o etiologii salmonellozowej, w porównaniu do roku 2019 (5 przypadków zatruc) wzrosła ponad 2 krotnie- zatruciom uległo 11 osób, 9 osób wymagało hospitalizacji. Wśród liczby zarejestrowanych przypadków- 7 dotyczyło dzieci do 14 roku życia. Czynnikiem etiologicznym we wszystkich przypadkach były pałeczki *Salmonella Enteritidis*. Wszyscy zarejestrowani po leczeniu uzyskali kontrolne ujemne wyniki badań bakteriologicznych. Nie rejestrowano masowych ognisk zatruc pokarmowych.

Poza zachorowaniami na salmonellozy rejestrowano także bakteryjne zakażenia jelitowe przebiegające z objawami nieżytu żołądkowo jelitowego- 11 zachorowań (w 2019- 35), wśród których w 4 przypadkach czynnikiem etiologicznym były bakterie *Clostridium difficile* oraz wirusowe zakażenia jelitowe - 26 zachorowań (w 2019- 66 zachorowań), w tym 11 zachorowań wywołanych przez rotawirusy. Wszystkie zgłoszone przypadki wymagały hospitalizacji.

W 2020r. w powiecie sokólskim nie rejestrowano zachorowań na wirusowe zapalenie wątroby typu A, w 2019 r.- 1 zachorowanie. Przeciwno WZW typu A zaszczepiono w 2020 r. 6 osób, w roku 2019- 9 osób.

#### Zakażenia krwiopochodne.

Zakażenia krwiopochodne- to głównie zakażenia wirusem zapalenia wątroby typu B, C oraz HIV. Dochodzi do nich po wnikięciu do organizmu i rozwoju w nim biologicznych czynników chorobotwórczych znajdujących się we krwi i innych płynach ustrojowych osoby zakażonej lub chorej. Zakażenie ww. wirusami może spowodować rozwój bardzo niebezpiecznych dla zdrowia i życia chorób zakaźnych poprzez ostre lub przewlekłe wirusowe zapalenie wątroby, innych ciężkich chorób wątroby, w tym marskości oraz raka wątrobowokomórkowego, a w przypadku zakażenia wirusem HIV do rozwoju AIDS.

Na całym świecie około 360 mln osób choruje na przewlekłe WZW typu B i około 170- 300 mln osób choruje na przewlekłe WZW typu C.

W Polsce w 2020 r. zarejestrowano 2809 nowych przypadków WZW typu B; około 600 tys. od początku rejestracji tj. od 1979r. i 3279 nowych przypadków WZW typu C; od początku rejestracji tj. 1997r. - ponad 700 tys. Wirusy zapalenia wątroby przenoszą się kilkadziesiąt razy łatwiej niż wirus HIV.

W ostatnich latach w naszym kraju częstość zakażeń wirusem HBV znacznie zmalała w związku z rozpowszechnieniem szczepień ochronnych oraz poprawą przestrzegania zasad zapobiegania zakażeniom w szpitalach i placówkach ambulatoryjnych. Pierwszą dawkę szczepionki p/WZW typu B dostają noworodki już w 1 dobie życia na oddziale noworodkowym. Około 93% dzieci z rocznika 2019 otrzymało już pełne 3- dawkowe szczepienie.

Ponadto szczepiono również osoby dorosłe w ramach szczepień zalecanych- zaszczepiono 491 osób (w 2019- 687). Pełny cykl szczepienia składa się z 3 dawek i zapewnia ochronę przed zakażeniami przez szereg lat, a nawet całe życie. W przypadku HCV brak jest skutecznej szczepionki, pozostają jedynie działania profilaktyczne- unikanie sytuacji tzw. ryzykownych, przestrzeganie zasad aseptyki w podmiotach leczniczych oraz we wszystkich zakładach świadczących usługi, w których wykonuje się zabiegi naruszające ciągłość tkanek:

tataże, przekłuwanie uszu, manicure. W celu prewencji zagrożeń instytucjonalnych związanych z zakażeniem HCV konieczne jest przede wszystkim zwiększenie świadomości poprzez działania edukacyjne wśród reprezentantów zawodów zarówno medycznych jak i niemedycznych.

W 2020 r. w powiecie sokólskim zaobserwowano niewielki spadek zachorowań na wirusowe zapalenie wątroby typu B - zarejestrowano 2 nowe przypadki przewlekłego WZW, w roku 2019- 3 przypadki oraz ponad 3- krotny spadek zachorowań na wirusowe zapalenie wątroby typu C- 2 nowe przypadki (w 2019r.-7). Z przeprowadzonych dochodzeń epidemiologicznych wynikało, że zakażenia wirusem zapalenia wątroby zarówno typem B i C w większości przypadków mogły mieć związek z zabiegami medycznymi poprzez naruszenie ciągłości tkanek i kontakt z zakażoną krwią. Chorowały osoby dorosłe.

### Grypa.

Grypa to zespół objawów klinicznych związany z ostrym zakażeniem układu oddechowego przez wirusy grypy. Jest chorobą zakaźną przenoszącą się drogą kropelkową oraz przez kontakt ze skażoną powierzchnią. Zachorowania ludzi wywołują typy A i B, które podlegają częstej zmienności antygenowej powodując powstawanie nowych wariantów wirusa. Warianty te są odpowiedzialne za występowanie sezonowych epidemii i wymuszają coroczne zmiany składu szczepionki. Obecnie dostępne są inaktywowane szczepionki czterowalentne- zawierające różne kombinacje szczepów wirusów zarówno A i B. Szczepienia są najskuteczniejszym sposobem zapobiegania infekcjom i powikłaniom, szczególnie ważnym dla osób o wysokim ryzyku wystąpienia poważnych powikłań pogrypowych. W powiecie sokólskim p/grypzie zaszczepiono w 2020 r.- 588 osób (co stanowi mniej niż 1% całej populacji), w 2019 r. zaszczepiło się 1261 osób.

Ogółem w powiecie sokólskim w 2020 r. zarejestrowano 7588 przypadków zachorowań i podejrzeń zachorowań na grypę (hospitalizowano- 12 osób). Najwięcej zachorowań przypadło na I i IV kwartał 2020r. (w 2019r.- zgłoszono 11 413 przypadków grypopodobnych).

W 2020r. kontynuowano również wzorem lat ubiegłych nadzór nad grypą przy wykorzystaniu systemu SENTINEL. W ramach tego programu pobrano 9 próbek- wymazy z noso- gardła, w tym w 4 przypadkach potwierdzono wirusa grypy typu A. Nadzór SENTINEL polegał na badaniu w Medycznym Laboratorium Diagnostycznym WSSE w Białymstoku wymazów z nosa i gardła pobranych od pacjentów, u których wystąpiły objawy grypy.

### Choroby zakaźne będące problemem epidemiologicznym powiatu sokólskiego.

Od wielu lat (do 2020r.) w powiecie sokólskim obserwowano sukcesywny wzrost zachorowań na boreliozę z Lyme. Jest to choroba wieloukładowa wywoływana przez krętki i przenoszona na człowieka i zwierzęta przez kleszcze. Zakażenie następuje poprzez ukłucie kleszcza i wprowadzenie do organizmu krętków obecnych w jego ślinie lub wymiocinach. Rezerwuarem są liczne gatunki zwierząt, głównie gryzoni. Wczesne objawy choroby obejmują powstanie tzw. rumienia wędrującego cechującego się obwodowym szerzeniem się i centralnym ustępowaniem. U części chorych rozwija się postać wczesna rozsiana, która może przebiegać pod postacią zapalenia stawów, neuroboreliozy lub zapalenia mięśnia sercowego. Po wielu latach od zakażenia może dojść do zanikowego zapalenia skóry, przewlekłego zapalenia stawów lub powikłań neurologicznych.

W 2020 r. zaobserwowano ponad 50% spadek zachorowań na boreliozę z Lyme; zarejestrowano 100 nowych zachorowań, w 2019r.- 160. Spośród 100 zachorowań- w 18 przypadkach boreliozę zgłoszono jako przypadki prawdopodobne na podstawie objawów

klinicznych dotyczących schorzeń stawów oraz na podstawie wstępnych badań serologicznych ELISA. W 82 przypadkach boreliozę zgłoszono jako przypadki potwierdzone na podstawie rumienia wędrującego oraz na podstawie objawów klinicznych stawowych potwierdzonych ponadto testem serologicznym Western Blot. W związku z leczeniem boreliozy hospitalizowano 1 osobę. Najlichnieszą grupę wśród chorujących stanowili rolnicy oraz emeryci i renciści. Najwięcej zachorowań zarejestrowano w mieście i gminie Sokółka-57, w gminie Sidra, Szudziałowo i Suchowola- po 6 zachorowań.

Inną chorobą przenoszoną przez kleszcze jest kleszczowe zapalenie mózgu-choroba ośrodkowego układu nerwowego. Czynnikiem etiologicznym jest wirus kleszczowego zapalenia mózgu. Choroba przebiega dwufazowo: na początku dominują objawy grypopodobne, również nudności, wymioty, czasami biegunka, potem następuje faza neuroinfekcji pod postacią zapalenia opon mózgowo- rdzeniowych i mózgu, zapalenia mózdzku, zaburzenia czucia, niedowłady, upośledzenie pamięci. Do zakażenia dochodzi w wyniku ukłucia przez zakażonego kleszcza, rzadko drogą pokarmową poprzez spożycie surowego mleka zakażonego zwierzęcia. Zachorowania na KZM wykazują dwa nasilenia z mniej więcej 4 tygodniowym opóźnieniem względem aktywności kleszczy, tzn. jedno w miesiącach letnich (czerwiec/lipiec) i drugie w październiku. W 2020 r. w powiecie sokólskim zarejestrowano 7 przypadków KZM- sytuacja epidemiologiczna uległa pogorszeniu; w 2019 było 2 zachorowania.

Szczepienia ochronne są uznawane za najskuteczniejsze zabezpieczenie przed KZM i jego następstwami. Jednak w roku 2020 w powiecie sokólskim nastąpił spadek liczby zaszczepionych osób- zaszczepiono 125 osób, w 2019 r. zaszczepiono 162 osoby.

#### Sytuacja epidemiologiczna chorób wirusowych.

W 2020 roku, w porównaniu z rokiem ubiegłym zarejestrowano ponad czterokrotny spadek zachorowań na ospę wietrzną. Zgłoszono 37 przypadków, w porównaniu do 167 w roku 2019. Zachorowania dotyczy różnych grup wiekowych, ze znaczną przewagą w grupie dzieci od 5 do 9 lat (45,9%). Zachorowało 22 mężczyzn i 15 kobiet. Żadna osoba nie była szczepiona przeciw ospie wietrznej.

Wśród innych chorób wirusowych wieku dziecięcego, przeciwko którym stosowane były szczepienia- tj. świnka i różyczka, w 2020 nie zarejestrowano żadnego zachorowania (w 2019 r.- 1 zachorowanie na świnkę).

#### Sytuacja epidemiologiczna pozostałych chorób zakaźnych

W 2020r. zarejestrowano 2 zachorowania na krztusiec ( w 2019 r. - 0), 5 zachorowań na lambliozę (w 2019- 11). Nie rejestrowano zachorowań, na płonicę, bąblowicę czy nowe przypadki HIV (w 2019- 1 przypadek) oraz AIDS. Odnośnie róży- zarówno w roku 2020 jak i 2019 zarejestrowano po 4 zachorowania. Wszystkie przypadki zgłoszono na podstawie objawów klinicznych.

#### Choroby przenoszone drogą płciową.

W 2020 r. zarejestrowano 1 zachorowanie na rzeżączkę u 46 letniego mężczyzny oraz 1 zachorowanie na inne choroby przenoszone drogą płciową wywołane przez chlamydie również u 46 letniego mężczyzny. W roku 2019 zarejestrowano 2 zachorowania na rzeżączkę oraz 1 wywołane przez chlamydie.

#### Styczność i narażenie na wścieklicznę/potrzeba szczepień.

W 2020 r. zarejestrowano znaczny spadek pogryzień ludzi przez zwierzęta- zgłoszono 23 przypadki ( w roku 2019- 40 ). W 7 przypadkach pogryzień- głównie przez nieznanne psy i wolnożyjące koty - podjęto szczepienia p/wścieklicznę; z uwagi na brak możliwości poddania tych zwierząt obserwacji weterynaryjnej. Nie zgłaszano zakażeń wściekliczną u ludzi.

Gruźlica- zgodnie z art. 34 ust. 1 ustawy o zapobieganiu oraz zwalczaniu zakażeń i chorób zakaźnych u ludzi, osoby chore na gruźlicę w okresie prątkowania oraz osoby z uzasadnionym podejrzeniem o prątkowanie podlegają obowiązkowej hospitalizacji, a ponadto osoby chore na gruźlicę płuc- zgodnie z art. 40 ust. 1 ww. ustawy podlegają obowiązkowemu leczeniu. Natomiast osoby ze styczności z chorymi na gruźlicę w okresie prątkowania podlegają nadzorowi epidemiologicznemu, badaniom klinicznym i diagnostycznym.

W 2020r. nastąpił spadek zachorowań na gruźlicę - zarejestrowano 2 nowe przypadki, w 2019r.- 7. Zachorowania dotyczyły: mężczyzny w wieku 60 lat oraz kobiety w wieku 72 lat.

Zgodnie z Programem Szczepień Ochronnych obowiązkowe szczepienia p/gruźlicy, wykonywane były w oddziale noworodkowym w pierwszej dobie po urodzeniu, najpóźniej w dniu opuszczenia szpitala. Spośród 475 dzieci urodzonych w 2020 r. zaszczepiono 442 noworodki (nie zaszczepiono 33), a z rocznika 2019 szczepienia p/gruźlicy na oddziale noworodkowym nie otrzymało 36 dzieci. Szczepień w oddziale noworodkowym nie wykonywano głównie z powodu pisemnego oświadczenia rodziców nie wyrażających zgody na szczepienie dzieci w 1 dobie życia lub ze wskazań medycznych.

#### Neuroinfekcje.

Analizę zachorowania na zapalenie mózgu i opon mózgowych w roku sprawozdawczym przedstawiono poniżej.

Wyszczególnienie zachorowania np. o etiologii	Miasto		Wieś		Grupy wiekowe (w latach)									Ogółem	
	M	K	M	K	0-4	5-9	10-14	15-19	20-29	30-39	40-49	50-59	60+	Zachorowania	Wsp. zap.
	Kleszczowe zapalenie mózgu	1	2	3	1	1	1	-	-	-	1	1	1	2	7
Zapalenie opon mózgowych inne i nieokreślone oraz wirusowe zapalenie opon mózgowych inne określone i nieokreślone	1	-	-	-	-	-	-	-	1	-	-	-	-	1	1,49
	1	-	-	-	-	-	-	-	1	-	-	-	-	1	1,49

K- kobiety, M- mężczyźni

#### Występowanie ognisk epidemicznych w podmiotach wykonujących działalność leczniczą.

W 2020r. zgłoszono 42 przypadki wykrycia pałeczek *Klebsiella pneumoniae* wytwarzających karbapenemazy (w 2019 roku- 49): u chorych hospitalizowanych w szpitalu SPZOZ w Sokółce - 29 przypadków, 7 przypadków u chorych ze szpitala SPZOZ w Dąbrowie Białostockiej, 5 przypadków u osób hospitalizowanych w szpitalach w Białymstoku oraz u - 1 osoby ambulatoryjnie. Wszystkie zakażenia *Klebsiella pneumoniae* były potwierdzone laboratoryjnie w laboratoriach szpitalnych oraz w Krajowym Ośrodku Referencyjnym ds. Lekowrażliwości Drobnoustrojów w Warszawie.

Część pacjentów przed leczeniem w szpitalach powiatu sokólskiego była hospitalizowana w Wojewódzkim Szpitalu Specjalistycznym lub Uniwersyteckim Szpitalu Klinicznym w Białymstoku.

#### Zakażenia SARS-Co-2 i zakażenia CoVID- 19.

W 2020 r. pierwsze zgłoszenie zakażeniem SARS-Co-V-2 do PPIS w Sokółce wpłynęło 5 kwietnia. Wirusa SARS-Co-V-2 potwierdzono u osoby w gminie Szudziałowo, która powróciła z zagranicy. W I półroczu 2020 r. w Stacji zarejestrowano 19 przypadków SARS-Co-V-2, a do końca roku 2076 przypadków. Zwiększoną liczbę zgłoszeń notowano od

m-ca października 2020 r. - 20- 60 przypadków/dziennie. 09.10.2020 r. zgłoszono pierwsze zbiorowe ognisko zakażeń SARS- Co-V-2 w Zakładzie Opiekuńczo- Leczniczym i oddziale wewnętrznym w Dąbrowie Białostockiej. Zakażonych zostało 40 pacjentów i 15 osób personelu medycznego ZOL oraz 9 pacjentów i 3 osoby personelu z oddziału wewnętrznego. 24.10.2020 r. zgłoszono ogniska w szpitalu SPZOZ w Sokółce obejmujące: oddział chirurgii- 9 pacjentów, szpitalny oddział ratunkowy- 13 osób personelu, blok operacyjny- 13 osób personelu, oddział urazowo- ortopedyczny- 11 osób personelu. 13.11.2020 r. ze szpitala w Sokółce zgłoszono kolejne ognisko obejmujące 7 pacjentów oraz 9 osób personelu medycznego oddziału internistyczno- kardiologicznego. 21.11.2020 r. otrzymano zgłoszenie ogniska w Zakładzie Opiekuńczo - Leczniczym oraz w oddziale Medycyny Paliatywnej szpitala SPZOZ w Sokółce. Ognisko objęło 22 pacjentów oraz 16 osób personelu ZOL oraz 4 pacjentów oddziału Medycyny Paliatywnej. Wśród pacjentów szpitala SPZOZ w Sokółce odnotowano 8 zgonów z powodu Covid- 19.

Odnotowano również ogniska w Pielęgnacyjno- Opiekuńczym Domu Opieki „Zacisze” w Ostrej Górze 50- zakażenie SARS-Co-V-2 wykryto u 17 pensjonariuszy oraz 8 osób personelu. Zmarły z powodu COVID-19- 3 osoby. Z kolei w Samodzielnym Publicznym Zakładzie Pielęgnacyjno- Opiekuńczym w Krynkach przy ul. Grodzieńskiej 40, koronowirusa wykryto u 15 pacjentów, u 15 osób personelu. Zgonów nie było.

W 2020 r. w powiecie sokólskim wyzdrowiało 1901 osób, zmarło z powodu COVID- 19 - 45 osób.

### III. STAN SANITARNY PODMIOTÓW PROWADZĄCYCH DZIAŁALNOŚĆ LECZNICZĄ.

Nadzór nad stanem sanitarno- higienicznym podmiotów i praktyk zawodowych wykonujących działalność leczniczą na terenie powiatu sokólskiego realizowany był w sposób ograniczony- w I i II kwartale 2020 r. ze względu na sytuację epidemiologiczną związaną z pandemią COVID-19. W tym czasie wykonywano czynności kontrolne zgodnie z harmonogramem kontroli na 2020 rok. Z powodu pandemii skontrolowano 12 podmiotów spośród 62 przewidzianych do kontroli w roku 2020.

Ilość skontrolowanych obiektów w 2020r. przedstawiono poniżej.

Rodzaj obiektu	Liczba obiektów w ewidencji	Liczba obiektów skontrolowanych	Liczba obiektów, w których stwierdzono uchybienia
<b>Ambulatoryjne świadczenia zdrowotne</b>			
Szpitale ogółem	2	0	0
Zakłady Opiekuńczo-lecznicze	2	0	0
Zakłady pielęgnacyjno-opiekuńcze	1	0	0
Przychodnie (publiczne)	6	0	0
Przychodnie (niepubliczne) poradnie	38	3	0
Pogotowia ratunkowe	5	1	1
Medyczne laboratoria diagnostyczne	3	2	0
Zakłady rehabilitacji leczniczej	2	0	0
Inne zakłady opieki zdrowotnej	25	2	0



<b>Działalność lecznicza wykonywana w ramach praktyki zawodowej</b>			
Indywidualna praktyka lekarska	4	0	0
Indywidualna specjalistyczna praktyka lekarska	10	2	0
Indywidualna praktyka lekarzy dentystów	27	2	0
Indywidualna praktyka pielęgniarów i położnych	2	0	0
Inne obiekty świadczące usługi medyczne nie będące zoz-ami	8	0	0
<b>Ogółem</b>	<b>134</b>	<b>12</b>	<b>1</b>

W trakcie kontroli zwracano szczególną uwagę na bieżący stan sanitarno- higieniczny pomieszczeń i sprzętu, oceniano prawidłowość zabiegów dezynfekcji i sterylizacji oraz sprawdzano sposób postępowania z odpadami medycznymi powstałymi w trakcie udzielania świadczeń zdrowotnych.

W 2020r. nieprawidłowości dotyczące stanu sanitarno- technicznego stwierdzono w 1 podmiocie leczniczym - Zakładzie Pomocy Doraźnej w Sokółce należącym do SPZOZ WSPR w Białymstoku; wdrożono postępowanie administracyjne.

#### **IV. WYKONAWSTWO SZCZEPIEŃ OCHRONNYCH.**

W 2020 roku wiodącym celem działalności w zakresie szczepień ochronnych był nadzór nad realizacją Programu Szczepień Ochronnych w Polsce i procesem dystrybucji szczepionek do przeprowadzania obowiązkowych szczepień ochronnych do podmiotów leczniczych z wykorzystaniem Elektronicznego Systemu Nadzoru nad Dystrybucją Szczepionek (ESNDS).

W 2020 r. w podmiotach leczniczych udzielających świadczeń w zakresie szczepień ochronnych przeprowadzono 3 kontrole, podczas których zwracano szczególną uwagę na: sposób przechowywania i transportu preparatów do szczepień, stan zaszczepienia dzieci i młodzieży zgodnie z obowiązującym na rok 2020 Programem Szczepień Ochronnych, sposób prowadzenia dokumentacji medycznej dotyczącej szczepień, efektywność wykorzystania szczepionek oraz podejmowanie działań przymuszających do zaszczepienia wobec osób uchylających się od obowiązku szczepień ochronnych.

PPIS w Sokółce w 2020 r. zaopatrywał w preparaty szczepionkowe zakupione z budżetu państwa 16 świadczeniodawców, realizujących szczepienia na terenie powiatu:

- oddział noworodkowy, stację dializ oraz szpitalny oddział ratunkowy Samodzielnego Publicznego Zakładu Opieki Zdrowotnej w Sokółce,
- 2 przychodnie Samodzielnego Publicznego Zakładu Opieki Zdrowotnej w Dąbrowie Białostockiej oraz
- 14 Niepublicznych Zakładów Opieki Zdrowotnej.

Programem Szczepień Ochronnych w 2020 roku objęto 11 331 osób (dzieci i młodzież do 20 roku życia (o 167 mniej niż w roku 2019).

Wykonawstwo szczepień w 2020r. przeciwko poszczególnym chorobom zakaźnym w rocznikach podlegających szczepieniom przedstawiało się następująco:

- rocznik 2020: p/gruźlicy zaszczepiono 93,05% noworodków, ,
- rocznik 2019: p/gruźlicy zaszczepiono 92,44% dzieci, p/WZW typu B zaszczepiono 93,91% dzieci,



- rocznik 2018: p/błonicy, tężcowi, krztuścowi, poliomyelitis, Haemophilus influenzae typu b - zaszczepiono 89,68% dzieci, p/pneumokokom 90,47%, a p/odrze, śwince i różyczce - 93,65 % dzieci,
- rocznik 2015: p/błonicy, tężcowi, krztuścowi i poliomyelitis (I dawka przypominająca)- zaszczepiono 73,12% dzieci, a p/odrze, śwince i różyczce (dawka przypominająca) zaszczepiono 58,45% dzieci
- rocznik 2011: p/odrze, śwince i różyczce (dawka przypominająca)- zaszczepiono- 78,85% dzieci,
- rocznik 2007: p/błonicy, tężcowi, krztuścowi (II dawka przypominająca) zaszczepiono- 76,87% dzieci,
- rocznik 2002: p/błonicy, tężcowi (III dawka przypominająca) zaszczepiono- 62,46% młodzieży.

Personel medyczny wykonujący szczepienia ochronne informował również rodziców o możliwych szczepieniach zalecanych, niefinansowanych z budżetu państwa. W 2020r. w przychodniach powiatu sokólskiego oprócz obowiązkowych szczepień do 20 roku życia- przeprowadzono również szczepienia zalecane: przeciwko grypie- zaszczepiono 977 osób, p/tężcowi- zaszczepiono 448 osób, p/ospie wietrznej- zaszczepiono 31 osób, p/kleszczowemu zapaleniu mózgu- zaszczepiono 125 osób, p/zakażeniem Streptococcus pneumoniae- zaszczepiono 27 osób, p/biegunkom rotawirusowym- zaszczepiono 120 niemowląt, p/zakażeniem Neisseria meningitidis - zaszczepiono 16 osób oraz przeciwko wirusowemu zapaleniu wątroby typu A- zaszczepiono 6 osób.

W 2020 roku do PSSE w Sokółce zgłoszono 2 łagodne niepożądane odczyny poszczepienne: jeden po szczepieniu p/odrze, śwince i różyczce oraz p/pneumokokom, a drugi po szczepieniu p/odrze, śwince i różyczce.

## V. OCENA ZAOPATRZENIA W WODĘ DO SPOŻYCIA PRZEZ LUDZI

Nadzór sanitarny nad jakością wody przeznaczonej do spożycia przez ludzi dostarczanej z wodociągów publicznych i niektórych indywidualnych - oparto na egzekwowaniu od zarządzających przedsiębiorstwami wodociągowymi zapisów ustawy z dnia 7 czerwca 2001 r. o zbiorowym zaopatrzeniu w wodę i zbiorowym odprowadzaniu ścieków oraz wydanych do niej przepisach wykonawczych.

Dla potrzeb zaopatrzenia w wodę do spożycia przez ludzi na terenie powiatu sokólskiego wykorzystywane są wody podziemne, zawarte w czwartorzędowym plejstocenijskim poziomie wodonośnym- w przepuszczalnych żwirach i piaskach. Wody takie wolne są od zanieczyszczeń bakteriologicznych, co przekłada się na dobrą jakość wody w systemach wodociągowych. Dotychczas w żadnym z 27 wodociągów zbiorowego zaopatrzenia w wodę na terenie powiatu nie prowadzi się dezynfekcji chemicznej, dzięki czemu w wodzie nie ma ubocznych produktów tego sposobu uzdatniania.

Cechą charakterystyczną wód ujmowanych dla celów zbiorowego zaopatrzenia w wodę na terenie powiatu sokólskiego jest naturalna zawartość żelaza i manganu. Zawartość żelaza w ujmowanej tzw. wodzie surowej waha się od wartości śladowych do kilkuset (około 800)  $\mu\text{g}/\text{dm}^3$ - (przy dop. Wartości do 200  $\mu\text{g}/\text{dm}^3$ ), a manganu od wartości śladowych do 200  $\mu\text{g}/\text{dm}^3$ - (przy dop. wartości 50  $\mu\text{g}/\text{dm}^3$ ). W związku z powyższym uzdatnianie wody ma miejsce w 22 wodociągach publicznych na terenie powiatu sokólskiego. Nie wymaga uzdatniania woda z wodociągu: Bogusze, Stara Rozedranka, Kuścińce, Szudziałowo i Rogacze.

Jakość wody oceniono na podstawie wyników badań próbek wody pobranych w ramach nadzoru sanitarnego oraz próbek pobranych przez przedsiębiorstwa wodociągowe w ramach kontroli wewnętrznej. Zasady sporządzania harmonogramów pobierania próbek wody oraz

wymagania mikrobiologiczne i fizyko-chemiczne, które powinna spełniać woda do spożycia przez ludzi określają zapisy wykonawcze wydane na podstawie art. 13 ww. ustawy z dnia 7 czerwca 2001r. oraz rozporządzenia Ministra Zdrowia z dnia 7 grudnia 2017 r. w sprawie jakości wody przeznaczonej do spożycia przez ludzi (Dz. U z 2017 r. poz. 2294).

Zgodnie z ww. rozporządzeniem próbki wody były badane w kierunku parametrów grupy A\* oraz parametrów grupy B\*\*.

\* parametry grupy A- Escherichia coli, bakterie grupy coli, ogólna liczba mikroorganizmów w temperaturze 22°, barwa, mętność smak, zapach, stężenie jonów wodoru, przewodność elektryczna, azotyny i jon amonu (niezbędne jedynie wtedy, gdy chloraminowanie jest stosowane jako metoda dezynfekcji, we wszystkich innych przypadkach parametry są umieszczone w wykazie parametrów grupy B), glin i żelazo (niezbędne jedynie wtedy, gdy używane są jako chemikalia do uzdatniania wody, we wszystkich innych przypadkach parametry są umieszczone w wykazie parametrów grupy B).

\*\* parametry grupy B- bakterie gr. coli, E. coli, Enterokoki, og. liczba mikroorganizmów w 22±2°C po 72h, barwa, mętność, stężenie jonów wodoru, przewodność, akrylamid, antymon, arsen, azotany, azotyny, benzenen, benzo(a)piren, bor, bromiany, chlorek winylu, chrom, cyjanki, 1,2-dichloroetan, epichlorohydryna, fluorki, kadm, miedź, nikiel, ołów, pestycydy, Σ pestycydów, rtęć, selen, Σ trichloroetenu i tetrachloroetenu, Σ wielopierścieniowych węglowodorów aromatycznych, Trihalometany- ogółem (Σ THM), Clostridium perfringens (łącznie ze sporami), glin, jon amonu, chlorki, mangan, ogólny węgiel organiczny, siarczany, sól, utleniałość z KMnO<sub>4</sub>, żelazo, bromodichlorometan, chlor wolny, chloraminy, Σchloranów i chlorynów, trichlorometan (w punkcie czerpalnym u konsumenta, jeżeli woda jest dezynfekowana chlorem lub jego związkami), magnez, twardość.

W 2020 r. w ramach nadzoru sanitarnego do badań pobrano 75 próbek wody z różnych miejsc sieci wodociagowych. W kierunku badania parametrów mikrobiologicznych i fizykochemicznych w zakresie parametrów grupy A pobrano- 64 próbki, w zakresie parametrów grupy B- 11 próbek.

Administratorzy sieci wodociagowych w ramach kontroli wewnętrznej pobrali 134 próbki wody, w tym: 111- w zakresie parametrów grupy A, 23- w zakresie parametrów grupy B, 28 próbek jako nieplanowane do badań w określonych kierunkach.

Na podstawie otrzymanych wyników badań próbek wody pobranych w ramach nadzoru sanitarnego oraz w ramach kontroli wewnętrznej - łącznie w 209 próbkach zbadanych - w 20 próbkach (7 z hydroforni, 13 z innych miejsc poboru) stwierdzono przekroczenia następujących parametrów wg. wymagań ww. rozporządzenia Ministra Zdrowia:

mętność - w 4 próbkach- od 3,35- 1,07 NTU (NTU- nefelometryczna jednostka mętności- jest to pomiar natężenia promieniowania rozproszonego przez cząstki ośrodka; pomiar przeprowadzany jest na zasadzie porównania wielkości z natężeniem promieniowania padającego) - wobec zalecanego zakresu, akceptowalnego przez konsumentów, niepowodującego nieprawidłowych zmian- 1 NTU - Bogusze, Zwierzyniec Wielki, Korycin, Szudziałowo,

żelazo - w 1 próbce - 230±62 µg/l - wobec dopuszczalnej zawartości 200 µg/l- Makowlany,  
mangan - w 2 próbkach - 57±14 i 89±22 µg/l - wobec dopuszczalnej zawartości- 50 µg/l- Makowlany, Dubaśno,

Stwierdzane wzrosty mętności, manganu czy żelaza w wodzie mogły być spowodowane zakłóceniami w procesie uzdatniania, czy też uwalnianiem się osadów z przewodów wodociagowych w związku ze zmianami ciśnienia i przepływu w instalacji. W próbkach pobranych w ramach kontroli wewnętrznej, w których stwierdzano niewielkie przekroczenia zalecanego poziomu mętności, żelaza i manganu, a zarządcy niezwłocznie przystępowali do działań naprawczych nie wszczynano postępowań administracyjnych. Niewielkie i stosunkowo krótkotrwałe podwyższenie mętności, żelaza i manganu w wodzie nie stanowiło zagrożenia dla zdrowia człowieka. Okresy czasowe w których jakość wody nie spełniała wymagań wahały się od 3 do 30 dni (mętność w wodociągu Korycin i żelazo i mangan w wodociągu Makowlany).

*niepodlega*

zapach - w 1 próbce - zapach ropopochodny - wobec wymagań - akceptowalny przez konsumentów i bez nieprawidłowych zmian- Szudziałowo,

liczba bakterii grupy coli – w 6 próbkach – od 5 jtk/100 ml do 18 jtk/100 ml - wobec wymagań- nie dopuszcza się obecności bakterii grupy coli w 100 ml wody – Jałówka, Krynki, Babiki.

Bakterie grupy coli nie są wskaźnikiem występowania patogenów w wodzie, natomiast służą do oceny czystości i szczelności systemów dystrybucji wody. Ich obecność w wodzie może sugerować nieodpowiednie jej uzdatnianie, wtórne zanieczyszczenie lub nadmierną zawartość substancji odżywczych w uzdatnionej wodzie.

Okresy czasowe w których jakość wody nie spełniała wymagań wahały się od 7 do 38 dni (bakterie grupy coli w wodociągu Jałówka i w wodociągu Babiki). PPIS w Sokółce prowadził postępowanie administracyjne na wodociągi: Jałówka i Babiki. Na wodociąg Jałówka PPIS wydał decyzję stwierdzającą brak przydatności wody do spożycia przez ludzi, której nadano rygor natychmiastowej wykonalności, natomiast na wodociąg w Babikach decyzję o warunkowej przydatności do spożycia.

W związku z ww. przekroczeniami bakterii z grupy coli w wodociągach opracowano i przekazano Burmistrzowi w Suchowoli i Wójtowi Gminy Szudziałowo komunikaty z informacją o zaleceniach i ograniczeniach z korzystania z wody o pogorszonej jakości.

Zarządcy powyższych wodociągów przeprowadzili działania naprawcze i pobrali dodatkowe próbki wody, w których nie wykryto w/w bakterii. Czas trwania przekroczenia wynosił: wodociąg Jałówka - 7 dni, wodociąg Babiki – 38 dni.

Nie prowadzono postępowania administracyjnego na wodociąg w Krynkach ( zarządca wodociągu w jednym dniu przedstawił dwa wyniki badań wody – drugie badanie nie wykazało przekroczenia). PPIS w Sokółce skierował do zarządcy wodociągu wystąpienie w związku z niepowiadomieniem w terminie o niewłaściwej jakości wody. Czas trwania przekroczenia wynosił -9 dni.

ogólna liczba mikroorganizmów w 22°C - stwierdzono w 6 próbkach - powyżej 300 jtk (jednostka tworząca kolonię)- wobec zalecanej ilości w kranie u konsumenta 200 jtk - Sokółka, Bogusze, Nierośno, Leśniki, Szudziałowo i Babiki.

Wskaźnik ten uchodzi za najbardziej przydatny w ocenie stanu sanitarnego systemu dystrybucji, sygnalizując warunki sprzyjające narastaniu mikroflory, w tym stagnację wody, tzw. odcinki martwe przewodów lub zawartość w wodzie substancji wzrostowych wykorzystywanych przez mikroorganizmy. Nie jest zaś uważany za wskaźnik bezpieczeństwa wody dla zdrowia.

W związku z zakwestionowanymi próbkami prowadzono postępowanie administracyjne na wodociągi: Nierośno, Leśniki, Szudziałowo, Babiki. Opracowano i przekazano Wójtom Gmin i Burmistrzom miast komunikat z informacją o zaleceniach i ograniczeniach z korzystania z wody o pogorszonej jakości. Zarządcy powyższych wodociągów przeprowadzili działania naprawcze i pobrali dodatkowe próbki wody, w których nie wykryto w/w mikroorganizmów. Czas trwania przekroczenia wynosił: wodociąg Nierośno - 4 dni, wodociąg Leśniki – 10 dni, Szudziałowo – 26 dni, Babiki – 15 dni.

We wszystkich wodociągach przeprowadzono kontrole stanu sanitarno-technicznego stacji uzdatniania wody i stacji hydroforowych. Uchybienia takie jak skorodowane przeciekające odżelaziacze i mieszacze wodno-powietrzne oraz skorodowane rury w studni stwierdzono w wodociągu Sidra; w 2020r. przeprowadzono gruntowną modernizację stacji uzdatniania wody w tym wodociągu.

Dane za 2020r.- liczba osób w gminach powiatu sokólskiego korzystających z wody spełniającej obowiązujące wymagania sanitarne i liczby osób korzystających z wody, która przez jakiś okres nie spełniała tych wymagań obrazuje poniższy wykres.

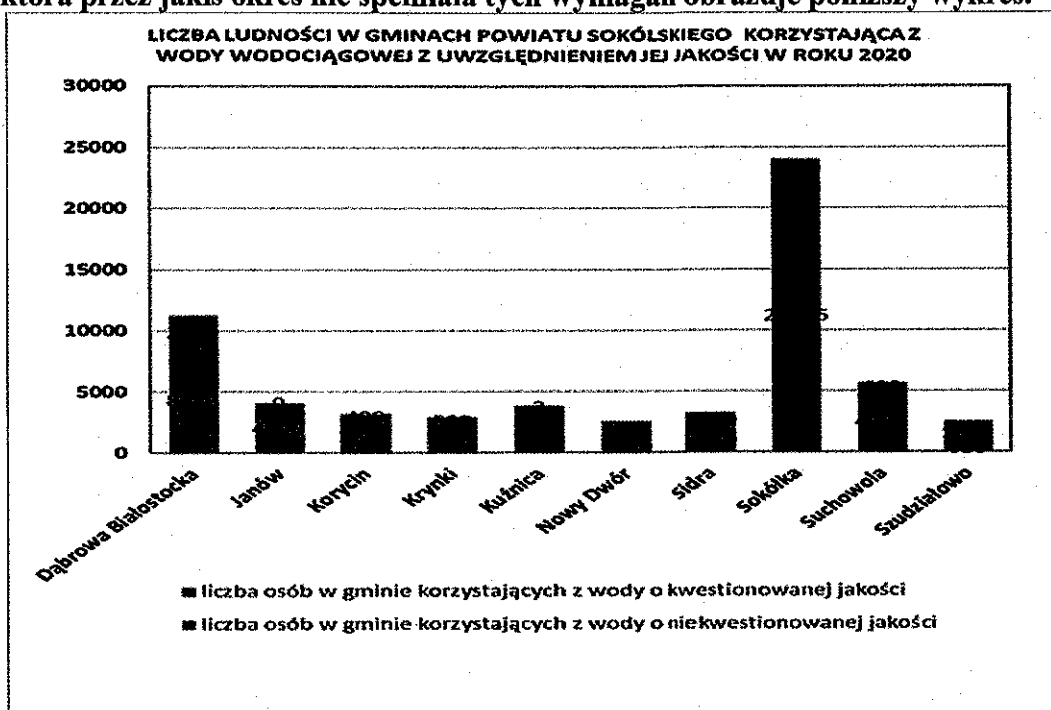

Według stanu na dzień 31.12.2020 r., woda w sieciach 27 nadzorowanych przez PPIS w Sokółce wodociągach publicznych na terenie powiatu odpowiadała wymaganiom sanitarnym wody przeznaczonej do spożycia przez ludzi.

W 2020 r. nadzorem sanitarnym objęto również podmioty wykorzystujące wodę pochodzącą z następujących ujęć indywidualnych:

- zakładów działających na rynku spożywczym: Oddział Zakładu Produkcji Mleczarskiej w Dąbrowie Białostockiej, Chłodnia Sokółka w Sokółce, Krynka Sp. z o.o. w Krynkach - nie stwierdzono przekroczeń badanych parametrów,

- podmiotów wykorzystujących wodę w budynku zamieszkania zbiorowego - Zajazd „Sosna” w Kruglanach; w wodociągu ww. Zajazdu w badanych próbkach wody pobranych w ramach kontroli wewnętrznej stwierdzono ponadnormatywną zawartość manganu w ilości  $53 \pm 13 \mu\text{g/l}$  (dopuszczalna wartość to  $50 \mu\text{g/l}$ ). Zarządca wodociągu wdrożył program naprawczy polegający na przepłukaniu instalacji wewnętrznej wody. Łączny czas podwyższonej wartości manganu wynosił 63 dni. W próbce wody pobranej w ramach nadzoru sanitarnego stwierdzono ponadnormatywną ogólną liczbę mikroorganizmów w 22stC - powyżej 300 jtk w 1 ml wody - (dopuszczalna liczba jtk - do 200 jtk). Zarządca wodociągu wdrożył plan działań naprawczych polegających na przepłukaniu sieci wodociągowej.

Wydano decyzję nakazującą doprowadzenie wody w wodociągu lokalnym. Łączny czas podwyższonej wartości ogólnej liczby mikroorganizmów wynosił 15 dni.

- indywidualne urządzenia wodociągowe zaopatrujące w wodę do spożycia SPZOZ w Sokółce ul. Sikorskiego 40 - badanie próbki wody pobranej w ramach kontroli wewnętrznej z wodociągu lokalnego SPZOZ w Sokółce ul. Sikorskiego 40 (kurek czerpalny w pomieszczeniu stacji uzdatniania wody przy stacji dializ) wykazało wzrost ogólnej liczby mikroorganizmów w 22°C powyżej 300 jtk/1ml wody - wobec dopuszczalnej 200 jtk/1 ml.

W związku z powyższym Państwowy Powiatowy Inspektor Sanitarny w Sokółce wydał decyzję stwierdzającą warunkową przydatność wody do spożycia z terminem do dnia 27.11.2020 r. Zarządca wodociągu przeprowadził działania naprawcze. Czas występowania zanieczyszczenia w wodzie wynosił 15 dni.

W pozostałych wodociągach indywidualnych zbadane próbki wody nie budziły zastrzeżeń.

### **Jakość ciepłej wody użytkowej w kierunku obecności Legionella sp.**

W 2020r. PPIS w Sokółce monitorował jakość wody ciepłej (użytkowej) w wewnętrznej instalacji wodociągowej pod względem obecności bakterii Legionella w wytypowanych obiektach użyteczności publicznej tj.:

1. Zajazd „Bakunówka” ul. Mickiewicz 2, 16-100 Sokółka
2. Pensjonat Poniatowski w Suchowoli, ul. Białostocka 21,
3. Zajazd „Na Skarpie” ul. Obwodowa, 16-200 Dąbrowa Białostocka
4. Młodzieżowym Ośrodku Socjoterapii im. Św. Józefa w Różanymstoku 13 B (drapieźnik),
5. Salezjańskim Ośrodku Wychowawczy im. Św. Jana Bosko w Różanymstoku,
6. Noclegi „Pod Karmazynem” ul. Mała 1, 16-100 Sokółka
7. Gospodarstwo Agroturystyczne „Chata za Wsią” Hamulka 13,16-200 Dąbrowa Białostocka,
8. Gospodarstwo Agroturystyczne „Nad Stawem” Okopy 34, 16- 150 Suchowola
9. Dom Gościnny w Dzieciołówce,
10. Pielęgniarsko-Opiekuńczy Dom Opieki Zacisze Ostra Góra 50,
11. Samodzielny Publiczny Zakład Opieki Zdrowotnej w Dąbrowie Białostockiej, 16-200 Dąbrowa Białostocka ul. M. C. Skłodowskiej 15,
12. Samodzielny Publiczny Zakład Opieki Zdrowotnej w Sokółce, ul. Gen. Władysława Sikorskiego 40 16-100 Sokółka

Ogółem w ramach nadzoru sanitarnego pobrano 10 próbek ciepłej wody użytkowej, które odpowiadały wymaganiom mikrobiologicznym określonym w załączniku nr 5 część A do rozporządzenia Ministra Zdrowia z dnia 7 grudnia 2017 r. w sprawie jakości wody przeznaczonej do spożycia przez ludzi (Dz. U. z 2017 r., poz. 2294), w którym określono dopuszczalną liczbę bakterii Legionella w 100 ml wody - nie mniej niż 100.

W 2 szpitalach SPZOZ powiatu sokólskiego próbki ciepłej wody użytkowej były pobierane w ramach kontroli wewnętrznej. W szpitalu SPZOZ w Dąbrowie Białostockiej pobrano 4 próbki, które odpowiadały ww. wymaganiom mikrobiologicznym

W szpitalu SPZOZ w Sokółce w 2020 r. z instalacji wody ciepłej w ramach kontroli wewnętrznej pobrano 11 próbek. Zakwestionowano 4 próbki, przekroczone wartości Legionella wahały się od 160 jtk/ 1000 ml do 7100 jtk/1000ml wobec dopuszczalnej wartości: poniżej 50 jtk w 1000 ml. Zakwestionowane próbki pochodziły z punktu czerpalnego najdalej położonego od zbiornika wody ciepłej – węzeł sanitarny dla pacjentów na oddziale internistyczno – kardiologicznym Szpitala SPZOZ w Sokółce.

W związku ze znaczącym przekroczeniem liczby bakterii Legionella wydano decyzję administracyjną nakazującą zaprzestanie używania wody ciepłej z pryszniców w łazienkach do czasu doprowadzenia jej do jakości odpowiadającej ww. wymaganiom bakteriologicznym. Zarządca obiektu opracował i wdrożył program działań naprawczych polegający na: na podwyższeniu temperatury wody do około 70<sup>0</sup>C w porze nocnej a następnie spuszczenie jej w porze porannej oraz przedłożył harmonogram poboru próbek wody ciepłej użytkowej. W efekcie podjętych działań dnia 05.01.2021 r. SPZOZ w Sokółce przedstawił wynik badania wody ciepłej użytkowej spełniającej wymagania wg. ww. rozporządzenia.

## VI. STAN SANITARNY OBIEKTÓW UŻYTECZNOŚCI PUBLICZNEJ

W 2020 r. w ewidencji nadzoru sanitarnego PPIS w Sokółce znajdowało się 292 różnych obiektów użyteczności publicznej: szalety publiczne, pływalnie kryte, pływalnie odkryte, domy pomocy społecznej, obiekty hotelarskie (pensjonat), inne obiekty w których świadczone są usługi hotelarskie (zajazdy, gospodarstwa agroturystyczne, pola namiotowe), zakłady fryzjerskie, zakłady kosmetyczne, inne obiekty w których są świadczone łącznie więcej niż jedna usługa: fryzjerskie, kosmetyczne, odnowy biologicznej, dworce i stacje kolejowe, tereny rekreacyjne, cmentarze, domy pogrzebowe, oraz inne obiekty użyteczności publicznej: kina, stacje paliw, apteki, domy kultury, stadiony i boiska sportowe, droga dojazdowa do przejścia granicznego. Skontrolowano 107 - nie stwierdzono nieprawidłowości w zakresie podstawowych wymagań sanitarnych dotyczących funkcjonowania obiektów.

Ze względu na bezpośredni wpływ na zdrowie ludzi na uwagę zasługują następujące obiekty użyteczności publicznej:

**Pływalnia w Sokółce** - nadzór sanitarny polegał na egzekwowaniu zapisów rozporządzenia Ministra Zdrowia z dnia 9 listopada 2015 r. w sprawie wymagań, jakim powinna odpowiadać woda na pływalniach.

Jednak zarządzający pływalnią, pomimo pandemii prowadził kontrolę wewnętrzną poprzez :

- bieżącą obserwacją wody na pływalni
- nadzór pracy urzędów
- badania wody w nieckach basenowych, w systemie cyrkulacji i wody z pryszniców. Zakres badań obejmował następujące parametry:  
bakteriologiczne - Escherichia coli, Pseudomonas aeruginosa, ogólna liczba mikroorganizmów w 36+-2°C po 48 h, Legionella sp.  
fizykochemiczne- chlor wolny, chlor związany, potencjał redox, mętność, chloroform, suma THM, azotany, utlenialność.

W ramach kontroli wewnętrznej zarządzający pobrał 42 próbki wody z niecek basenowych, 15 próbek wody z systemu cyrkulacji oraz 2 próbki z natrysków; przekroczenia dotyczyły następujących parametrów bakteriologicznych:

- ogólną liczbę mikroorganizmów w 36°C po 48 h
- liczbę Pseudomonas aeruginosa.

W związku z powyższymi przekroczeniami wydano decyzję administracyjną nakazującą wprowadzenie zakazu kąpieli w niecce jacuzzi do czasu okazania pozytywnych wyników badań wody oraz poinformowanie osób korzystających z pływalni o obecności bakterii Pseudomonas aeruginosa. Obowiązki wynikające z ww. decyzji zostały wykonane. Ponowne badania próbek nie budziły zastrzeżeń.

W roku 2020 z uwagi na przerwy w funkcjonowaniu pływalni, które spowodowane były ograniczeniami wynikającymi z epidemii Covid-19 również nie wykonano części zaplanowanych badań w ramach kontroli wewnętrznej zarządcy pływalnią.

Pływalnia była nieczynna w okresach: od 11.03 do 30.06.2020 r., i od 29.10. do 16.11.2020 r., a od 17.11 do 28.12.2020 r. funkcjonowała w bardzo ograniczonym zakresie.

W zakresie parametrów fizykochemicznych woda w nieckach jak i systemach cyrkulacji spełniała wymagania zawarte w ww. rozporządzeniu Ministra Zdrowia z dnia 9 listopada 2015 r.

W 2020r. w związku z pandemią Covid-19 i przerwami w funkcjonowaniu pływalni nie wykonywano badań wody w ramach nadzoru sanitarnego.

### **Inne obiekty nie zdefiniowane jako pływalnie**

Basen odkryty w Krynkach - był czynny od dnia 01.07 do 31.08.2020 r.

Zarządca w ramach kontroli wewnętrznej w trakcie sezonu pobrał 2 próbki wody do badania bakteriologicznego, które wykazały:

-w badaniach z dnia 05.08.2020 r. – liczba Enterokoków kałowych – 11 jtk/250 ml; liczba Escherichia coli – 5 jtk/100 ml;

- w badaniach z dnia 25.08.2020 r. – liczba Enterokoków kałowych – 1 jtk/250 ml; liczba Escherichia coli – 0 jtk/100 ml

Zarządca basenu prowadził wizualną ocenę jakości wody.

Pobrane próbki wody z odkrytego basenu były badane na zgodność z kryteriami oceny wg Rozporządzenia Ministra Zdrowia z dnia 17 stycznia 2019 r. w sprawie nadzoru nad jakością wody w kąpielisku i miejscu okazjonalnie wykorzystywanym do kąpieli (liczba Enterokoków kałowych  $\leq 400$  jtk/100 ml i liczba Escherichia coli  $\leq 1000$  jtk/100 ml); zbadane próbki odpowiadały tym wymaganiom.

### **Miejsca okazjonalnie wykorzystywane do kąpieli**

W 2020r. na terenie powiatu sokólskiego nie funkcjonowały miejsce okazjonalnie wykorzystywane do kąpieli; w Karpowiczach – nie zostało otwarte.

### **Kąpielisko w Sokółce**

W 2020r. pozytywnie zaopiniowano projekt uchwały Rady Miejskiej w Sokółce w sprawie utworzenia i umieszczenia w wykazie kąpielisk kąpieliska na obszarze Zalewu Sokólskiego. Sezon kąpielowy obejmował okres od 01 lipca do 31 sierpnia 2020 r.

Organizatorem Kąpieliska Miejskiego w Sokółce (identyfikator kąpieliska: 2011PKAP0005; kod Numid: PL3411108420000020) był Ośrodek Sportu i Rekreacji (OSiR) w Sokółce, ul. Mariańska 31, który opracował dla ww. kąpieliska profil wody.

W obszarze kąpieliska wyznaczono jeden punkt poboru próbek wody do badań.

Na podstawie wyników badań próbek wody z kąpieliska pobranych w ramach nadzoru sanitarnego jak i kontroli wewnętrznej- nie stwierdzono ponadnormatywnych wartości badanych parametrów: liczba Enterokoków kałowych i liczba Escherichia coli.

W dniu 13.08.2020 r. organizator kąpieliska zgłosił do PPIS w Sokółce podejrzenie wystąpienia sinic. Przeprowadzono kontrolę urzędową, w wyniku której stwierdzono obecność smug świadczących o zakwicie sinic. W związku z powyższym wydano decyzję o braku przydatności wody do kąpieli. Wprowadzony tymczasowy zakaz kąpieli obowiązywał do dnia 14.08.2020 r., - kolejna kontrola urzędowa wykazała brak sinic.

Wpływ na wystąpienie zanieczyszczenia (sinice) mogły mieć warunki atmosferyczne: bezwietrzna pogoda, wysoka temperatura oraz żyzna, bogata w związki fosforu i azotu woda w zalewie.

Informacje o jakości wody oraz warunkach panujących na kąpielisku na bieżąco umieszczane były na stronie internetowej serwisu kąpieliskowego, na stronie internetowej organizatora (OSiR w Sokółce) oraz na tablicy informacyjnej umieszczonej w obrębie kąpieliska. Decyzję o czasowym zakazie kąpieli przekazano do Burmistrza Sokółki,

Wojewódzkiej Stacji Sanitarno-Epidemiologicznej w Białymstoku oraz do Regionalnego Zarządu Gospodarki Wodnej w Białymstoku.

#### **Zakłady fryzjerskie, kosmetyczne i odnowy biologicznej.**

W roku 2020 skontrolowano 29 obiekty. Skontrolowane obiekty posiadały opracowane i wdrożone procedury zapobiegające zakażeniom i chorobom zakaźnym. Właściciele zakładów kosmetycznych posiadali podpisane umowy na sterylizację narzędzi powodujących naruszenie ciągłości tkanki oraz umowy na odbiór odpadów niebezpiecznych.

### **VII. STAN SANITARNO- TECHNICZNY PLACÓWEK NAUCZANIA I WYCHOWANIA.**

Do zakresu działania Państwowej Inspekcji Sanitarnej w dziedzinie bieżącego nadzoru sanitarnego nad placówkami nauczania i wychowania należy kontrola przestrzegania przepisów określających:

- wymagania higieniczne i zdrowotne, w szczególności: higiena pomieszczeń i wymagań w stosunku do sprzętu używanego w szkołach i innych placówkach oświatowo-wychowawczych oraz w ośrodkach wypoczynku oraz
- higienę procesów nauczania.

W 2020r. w ewidencji obiektów pod nadzorem sanitarnym w PSSE Sokółce znajdowało się 71 obiektów nauczania i wychowania, w tym: 3 żłobki, 9 przedszkoli, 10 zespołów/punktów przedszkolnych, 30 szkół podstawowych, 1 liceum ogólnokształcące, 10 zespołów szkół, 1 młodzieżowy ośrodek socjoterapii, 1 młodzieżowy ośrodek wychowawczy, 1 specjalny ośrodek szkolno-wychowawczy, 1 bursa, 1 stała baza harcerska, 2 świetlice środowiskowe i 1 poradnia pedagogiczno-psychologiczna.

W 2020r. kontrole zaplanowano w 51 obiektach nauczania i wychowania. Z powodu pandemii kompleksowo skontrolowano 11 obiektów tj: 4 szkoły podstawowe, 1 przedszkole, 1 punkt przedszkolny, 1 żłobek i 1 bazę harcerską i 3 zespoły szkół ( 2 przedszkola funkcjonujące w zespołach i 1 szkołę podstawową).

Stan sanitarno- techniczny skontrolowanych kompleksowo obiektów nauczania i wychowania należy określić jako dobry. Usterki stwierdzono w Szkole Podstawowej w Nierosnie, dotyczyły one:

- zniszczonej, nieuszczelnionej stolarki okiennej we wszystkich pomieszczeniach szkoły,
- zniszczonych, z odpryskami farby, nieuszczelnionych drzwi wejściowych do budynku szkoły,
- brudnych, wymagających malowania ścian na korytarzu komunikacyjnym i w sanitariacie chłopców,
- ostro wystających elementów, zagrażających bezpieczeństwu uczniów w wieszakach w szatni szkolnej,
- porwanych pokrowców na materacach gimnastycznych,

Wydano 1 decyzję administracyjną, która nie została wykonana, ponieważ ww. szkoła została z dniem 31.08.2020r. zlikwidowana.

W kompleksowo skontrolowanych szkołach dokonano higienicznej oceny rozkładów zajęć- oceniono 4 oddziały w 4 szkołach- nieprawidłowości nie stwierdzono. Realizując zagadnienia dotyczące dostosowania mebli do zasad ergonomii, przeprowadzono badania w 8 obiektach (5 szkołach podstawowych i 3 przedszkolach), oceniono zasady ergonomii dotyczące 153 dzieci- nieprawidłowości nie stwierdzono.

Na podstawie kontroli w 2020r. stwierdzono, że szkoły prowadzą dożywianie uczniów.



Liczbę i odsetek dzieci i młodzieży korzystających z dożywiania w skontrolowanych szkołach powiatu sokólskiego przedstawia poniższa tabela:

Rodzaj placówki	Liczba dzieci uczęszczających	Odsetek dzieci korzystających z dożywiania	Liczba dzieci korzystających z poszczególnych form dożywiania		
			pełny obiad	drugie śniadanie	Posiłek jednodaniowy (podwieczorek)
przedszkola	64	100%	64	64	64
punkty przedszkolne	8	100%	0	8	0
szkoły podstawowe	450	82,88%	373	0	0
Zespoły szkół	przedszkola	164	100%	164	164
	szkoły podstawowe	360	71,66%	258	0

Na terenie powiatu sokólskiego w 2020 r. zorganizowano 24 turnusy wypoczynku dla dzieci i młodzieży, które zostały zgłoszone w ogólnopolskiej, elektronicznej bazie wypoczynku MEN. W czasie trwania akcji wypoczynku, przeprowadzono 14 kontroli, w tym: 7 kontroli turnusów wypoczynku zimowego oraz 7 kontroli turnusów wypoczynku letniego. Obiekty zostały właściwie przygotowane pod względem zapewnienia bezpiecznych oraz higienicznych warunków wypoczynku, a ich stan sanitarny nie budził zastrzeżeń.

Od m-ca marca 2020r. z powodu epidemii w większości roku szkoły pracowały w systemie pracy zdalnej. W związku z epidemią Covid - 19 przeprowadzono 22 kontroli tematycznych, dotyczących nakazów i zakazów przeciwepidemicznych GIS, MZ i MEN.

W skontrolowanych placówkach nie stwierdzono naruszeń obowiązujących obostrzeń w związku z epidemią.

Od początku nowego roku szkolnego 2020/2021 na podstawie przepisów Rozporządzenia Ministra Edukacji Narodowej i Sportu z dnia 31.12.2002r.(Dz. U. z 2020r. poz. 1604) otrzymano 40 wniosków o wydanie opinii co do proponowanej zdalnej formy prowadzenia zajęć lub całkowitego zawieszenia zajęć - wszystkie wnioski zaopiniowano pozytywnie.

(23 opinie dotyczące szkół podstawowych, 14 - przedszkoli i 3 - żłobków)

## VIII. OCENA WARUNKÓW ZDROWOTNYCH ŚRODOWISKA PRACY.

W 2020 r. w powiecie sokólskim pod nadzorem sanitarnym w zakresie warunków zdrowotnych środowiska pracy znajdowało się 285 zakładów zatrudniających łącznie 4540 pracowników. Przeprowadzono 93 kontroli (w tym 7 kontroli w zakresie postępowania w sprawie chorób zawodowych, 11- w związku z zakazami i nakazami p/epidem.). W skontrolowanych 75 zakładach, zatrudniających łącznie 864 pracowników, w warunkach czynników szkodliwych pracowało 630 osób.

W 14 zakładach podczas kontroli stwierdzono nieprawidłowości:

- przekroczenia wskaźnika NDS (najwyższe dopuszczalne stężenie) pyłu – w 1 zakładzie,
- braku monitoringu zagrożeń czynników szkodliwych dla zdrowia – w 9 zakładach,
- nieprowadzenia na bieżąco rejestru czynników szkodliwych dla zdrowia oraz kart badań i pomiarów – w 1 zakładzie,
- braku lub wadliwej oceny ryzyka zawodowego na stanowiskach pracy – w 6 zakładach,
- nieprawidłowości w zakresie czynników rakotwórczych lub mutagennych dotyczyły: braku rejestru prac, których wykonywanie powoduje konieczność pozostawania w kontakcie z substancjami, ich mieszaninami, czynnikami lub procesami technologicznymi o działaniu rakotwórczym lub mutagennym – 7 zakładów, braku rejestru pracowników narażonych na działanie substancji chemicznych, ich mieszanin, czynników lub procesów technologicznych o działaniu rakotwórczym lub mutagennym – 6 zakładów, nie przekazania informacji o czynnikach rakotwórczych do PPWIS w Białymstoku – 1 zakład oraz braku przeszkolenia pracowników, w związku z występowaniem w środowisku pracy substancji chemicznych, ich mieszanin, czynników lub procesów technologicznych o działaniu rakotwórczym lub mutagennym – 6 zakładów.

Na stwierdzone nieprawidłowości w zakresie warunków zdrowotnych środowiska pracy wydano 20 decyzji administracyjnych obejmujących łącznie 64 nakazy

**W poniższej tabeli przedstawiono strukturę narażenia zawodowego na czynniki szkodliwe w latach 2018-2020 pracowników na terenie powiatu sokólskiego**

L.p.	Rok	2018	2019	2020
1.	Liczba zakładów w ewidencji	388	343	<b>285</b>
2.	Liczba skontrolowanych zakładów	129	108	<b>75</b>
3.	Zatrudnienie ogółem w skontrolowanych zakładach	2783	3202	<b>864</b>
4.	<b>Zatrudnienie w warunkach czynników szkodliwych, w tym ze względu na:</b>	1982	2396	<b>630</b>
	- hałas	1693/139	2013/140	<b>423</b>
	- pył	580/22	718/2	<b>119/22</b>
	- wibracje	603	737	<b>186</b>
	- czynniki biologiczne	585	733	<b>366</b>
	- czynniki chemiczne	540/13	678/4	<b>159</b>
	- czynniki rakotwórcze	198	152	<b>177</b>

— kolorem czerwonym zaznaczono liczbę osób zatrudnionych w warunkach o przekroczonym poziomie NDN (najwyższych dopuszczalnych natężeń) lub NDS (najwyższych dopuszczalnych stężeń).

Na podstawie zestawienia wyników kontroli w latach 2018 - 2020 zauważa się, że udział poszczególnych czynników szkodliwych w narażeniu zawodowym nie uległ zasadniczej zmianie- nadal dominującym czynnikiem szkodliwym w środowisku pracy nadzorowanych zakładów jest hałas.

W wyniku prowadzonego postępowania administracyjnego poprawie uległy warunki zdrowotne środowiska pracy w 1 zakładzie, w którym wskaźnik NDS pyłu drewna obniżono do dopuszczalnych norm – dotyczył on 2 pracowników. Ponadto w 2 zakładach poprawie uległ stan sanitarno- techniczny pomieszczeń pracy i zalecza socjalnego – dotyczył 216 osób.

#### Choroby zawodowe.

Następstwem działania czynników szkodliwych dla zdrowia występujących w środowisku pracy lub w sposobie wykonywania pracy są choroby zawodowe.

W 2020 r. PPIS w Sokółce wydał 6 decyzji stwierdzających chorobę zawodową oraz 1 decyzję negatywną, nieuznającą zachorowanie za zawodowe, na podstawie danych zawartych w orzeczeniach lekarskich wydanych przez upoważnione jednostki służby zdrowia oraz analizy oceny narażenia zawodowego pracowników.

Dane dotyczące przypadków zachorowania uznanych za zawodowe na terenie powiatu sokólskiego w latach 2018 - 2020 zawarto w poniższej tabeli.

L.p.	Jednostka chorobowa	2018	2019	2020
1.	Alergiczny nieżyt nosa	1	0	0
2.	Obustronny zespół cieśni w obrębie nadgarstka	0	1	0
3.	Choroby zakaźne lub pasożytnicze albo ich następstwa: - borelioza	7	8	6
	- kleszczowe zapalenie mózgu	1	0	0
<b>Razem</b>		9	9	6

Na terenie powiatu sokólskiego większość chorób zawodowych dotyczyło rolników. W 2020r. w powiecie sokólskim, w warunkach przekroczonych norm ww. czynników zatrudnione były 162 osoby w 4 zakładach pracy. Dane te dotyczą zakładów pracy, w których występują przekroczenia normatywów, niezależnie czy były skontrolowane w roku sprawozdawczym. Powyżej NDN hałasu pracowało - 140 osób, w przypadku zapylenia - 22 osoby.

W 2020 r. liczba stwierdzonych chorób zawodowych z powodu narażenia na szkodliwe czynniki środowiska pracy była zbliżona do lat poprzednich

#### IX. STAN SANITARNY OBIEKTÓW ŻYWNOŚCI I ŻYWIENIA.

W 2020 roku wg prowadzonego rejestru zakładów w PSSE w Sokółce pod nadzorem sanitarnym w ramach urzędowej kontroli żywności znajdowało się 746 obiektów (w 2019-640), w tym: 272 - produkcji żywności, 327- obrotu żywnością, 76- żywienia zbiorowego otwartego, 53- zakłady żywienia zbiorowego zamkniętego, 1 wytwórnia materiałów i wyrobów przeznaczonych do kontaktu z żywnością, 11- obrotu materiałami i wyrobami przeznaczonymi do kontaktu żywnością, 5- obrotu kosmetykami oraz 1 zakład produkcji produktów kosmetycznych.

Łącznie spośród 746 obiektów ujętych w ewidencji skontrolowano 198. Uchybienia stwierdzono w 26.

Na podstawie ustalonych kryteriów oceny ryzyka zagrożenia bezpieczeństwa żywności- 6 zakładów oceniono jako niezgodne z wymaganiami obowiązującego prawa żywnościowego (w 2019 r.- 11), w tym: 1 zakład produkcji żywności (Automaty do lodów), 2 sklepy spożywcze, 3 zakładów żywienia zbiorowego otwartego.

Przyczyną negatywnej oceny były następujące uchybienia:

- brak czystości i porządku w pomieszczeniach zakładu,
- brak zabezpieczenia zakładu przed dostępem owadów,
- brak orzeczeń lekarskich do celów sanitarno- epidemiologicznych,
- brak bieżącej wody w pomieszczeniu zakładu

W związku ze stwierdzanymi naruszeniami obowiązującego prawa żywnościowego w 2020 r. wydano 132 decyzje administracyjne, w tym 63 decyzje płatnicze oraz nałożono 5 mandatów karnych na łączną kwotę 1000 zł głównie za brak czystości i porządku w pomieszczeniach zakładu oraz za wprowadzanie do obrotu środków spożywczych po terminie przydatności do spożycia oraz po dacie minimalnej trwałości.

Ilość skontrolowanych w 2020 r. obiektów oraz ich stan sanitarny przedstawiono w poniższej tabeli:

Rodzaj obiektu	Liczba obiektów w ewidencji	Liczba obiektów skontrolowanych	Liczba obiektów, w których stwierdzono uchybienia
Obiekty produkcji żywności	272	36	5
Obiekty obrotu żywnością	327	103	15
Obiekty żywienia zbiorowego otwartego	76	34	6
Obiekty żywienia zbiorowego zamkniętego	53	14	-
Miejsca produkcji, obrotu materiałami i wyrobami przeznaczonymi do kontaktu z żywnością	12	2	-
Zakłady produkujące, konfekcjonujące i wprowadzające do obrotu kosmetyki	6	-	-
<b>Ogółem</b>	<b>746</b>	<b>189/2019- 295</b>	<b>26/2019-75</b>

Podczas kontroli najczęściej stwierdzano następujące niezgodności z obowiązującym prawem żywnościowym:

w zakładach produkcji żywności (skontrolowano 36/uchybień w 5):

- zły stan techniczny pomieszczeń, wyposażenia, sprzętu produkcyjnego,
- brak wyniku badań mikrobiologicznych potwierdzających kontrolę higieny procesu pod kątem spełnienia wymagań mikrobiologicznych produkowanych lodów w roku bieżącym,
- brak prawidłowych zapisów w dokumentacji dotyczącej krytycznego punktu kontroli,
- nieprawidłowe oznakowanie produkowanych wyrobów ciastkarskich,

w zakładach obrotu żywnością (skontrolowano 103/uchybień w 15):

- zły stan techniczny pomieszczeń, urządzeń i sprzętu pomocniczego,
- brak oznakowania środków spożywczych oferowanych do sprzedaży luzem,
- brak wydzielonej wagi do ważenia warzyw,
- brak ciepłej wody przy umywalce do mycia rąk w sali sprzedaży oraz w WC dla personelu, brak możliwości korzystania z umywalki do mycia rąk w sali sprzedaży (zastawiona lodówką oraz skrzynkami do piwa),
- nieprawidłowe warunki przechowywania środków spożywczych łatwopsujących się - niezgodne z deklarowanymi przez producenta na opakowaniu,
- brak zapisów potwierdzających prowadzenie kontroli w zakresie przestrzegania Dobrej Praktyki Higienicznej,
- środki spożywcze po upływie daty minimalnej trwałości oraz po upływie terminu przydatności do spożycia,
- brak oznakowania na opakowaniach środków spożywczych wprowadzanych do obrotu,
- przy oferowanym do sprzedaży pieczywie brak informacji dla konsumenta „pieczywo produkowane z ciasta mrożonego”,
- brak podanego konsumentowi finalnemu wykazu składników obejmującego wykaz alergenów oferowanego w sklepie pieczywa,

w zakładach żywienia zbiorowego otwartego oraz żywienia zbiorowego zamkniętego (skontrolowano 48/uchybień w 6):

- złego stanu technicznego pomieszczeń, wyposażenia lub sprzętu produkcyjnego,
- brak stanowiska do dezynfekcji jaj,
- brak rozdziału czynności czystych od brudnych,
- brak płynu do dezynfekcji rąk klientów oraz personelu, brak płynu do dezynfekcji stanowiska obsługi,
- brak wykazu składników przy oferowanych konsumentom lodach produkowanych w zakładzie,
- brak określonej częstotliwości badań produkowanych wyrobów i kontroli higieny procesu oraz brak wyników badań potwierdzających zgodność z kryteriami mikrobiologicznymi produkowanych wyrobów oraz kryteriami higieny procesu w ciągu całego okresu przydatności do spożycia,
- brak szkoleń personelu w zakresie higieny żywności,
- brak instrukcji i zapisów potwierdzających prowadzenie kontroli wewnętrznej w zakresie przestrzegania zasad dobrej praktyki higienicznej i dobrej praktyki produkcyjnej,
- brak wykazu składników wraz z wyszczególnieniem alergenów oferowanych konsumentom dań gotowych,
- brak oznakowania przechowywanych w zamrażarce środków spożywczych.

W ramach urzędowej kontroli żywności w 2020 r. pobrano do badań laboratoryjnych i zbadano łącznie 117 próbek żywności, materiałów i wyrobów do kontaktu żywnością, próbek sanitarnych oraz kosmetyków. Zakwestionowano łącznie 5 próbek żywności, które zostały zakwestionowane z powodu:

- obecności bakterii z grupy coli ( wody źródlane niegazowane)..

W związku z powyższym na producenta wód źródłanych wydano decyzję zakazującą wprowadzania do obrotu oraz stosowania do produkcji innych środków spożywczych zakwestionowaną partię środka spożywczego.

W związku ze stanem epidemii w 2020r. urzędowa kontrola żywności od m-ca marca polegała głównie na realizacji planu pobierania próbek oraz na kontroli przestrzegania zakazów i nakazów p/epidemicznych wg. wydawanych Rozporządzeń Ministra Zdrowia w obiektach żywności i żywienia, w których łącznie przeprowadzono 248 kontroli w tym 54 w związku z ww. nakazami i zakazami.

Zaplanowano 205 kontroli kompleksowych - wykonano 87.

## **X. SANITARNY NADZÓR ZAPOBIEGAWCZY.**

W 2020 r. podobnie jak w latach ubiegłych w działalności nadzoru zapobiegawczego w PSSE w Sokółce realizowano zagadnienia w zakresie opiniowania lub uzgadniania dokumentacji w zakresie strategicznej oceny oddziaływania na środowisko oraz dotyczące realizacji przedsięwzięć oddziaływujących lub mogących znacząco oddziaływać na środowisko.

Wydano 61 opinii dotyczących potrzeby przeprowadzania oceny oddziaływania na środowisko przedsięwzięć zgodnie z art. 64 ust. 1 pkt. 2 ustawy z 3 października 2008 r. o udostępnieniu informacji o środowisku i jego ochronie, udziale społeczeństwa w ochronie środowiska oraz o ocenach oddziaływania na środowisko (Dz.U. z 2021 r., poz. 247).

Wśród rodzajów opiniowanych przedsięwzięć, podobnie jak w latach poprzednich, należy wymienić: inwestycje dotyczące sektora rolniczego (budowa, przebudowa budynków

inwentarskich - 6), inwestycje infrastrukturalne (remonty i przebudowy dróg 9), inwestycje wykorzystujące odnawialne źródła energii tj. elektrownie fotowoltaiczne - 36, a także w pojedynczych przypadkach inne przedsięwzięcia, tj. utworzenie stacji demontażu pojazdów w Sokółce; budowa instalacji zbiornikowej dla wytwórni mas bitumicznych w Dąbrowie Białostockiej; modernizacja cynkowni w zakładzie METAL-FACH w Sokółce, rozbudowa frontu przeladunkowego o zbiorniki naziemne i podziemne zakładu BARTER S.A., ustawienie zbiornika na olej napędowy na terenie przejścia granicznego Kuźnica – Bruzgi, rozbudowa parku magazynowego gazu płynnego firmy BARTER S.A., przebudowa linii technologicznej zakładu EKO-GRIL w Sokółce, konserwacja kanału Sokółka, konserwacja rzeki Krynka, przebudowa mostu na rzece Sokołda.

W przypadku trzech przedsięwzięć PPIS w Sokółce stwierdził potrzebę przeprowadzenia oceny oddziaływania na środowisko, natomiast w przypadku 58 inwestycji PPIS stwierdził brak konieczności przeprowadzenia oceny oddziaływania na środowisko.

Wzywano 3 krotnie do uzupełnienia karty informacyjnej przedsięwzięcia dot. budowy instalacji fotowoltaicznych w gminie Sokółka, w gminie Kuźnica i w gminie Janów.

Opracowano 8 opinii dotyczących uzgodnienia warunków realizacji przedsięwzięcia po uprzednim sporządzeniu raportu oddziaływania na środowisko (na podst. art. 77 ust. 1 pkt. 2 i ust. 7 oraz art. 78 ust. 1 pkt. 2 ww. ustawy)

Opinie uzgadniające warunki realizacji przedsięwzięcia wydawane przez PPIS w Sokółce dotyczyły w 6 przypadkach przedsięwzięć sektora rolniczego (budowa budynków inwentarskich), w jednym przypadku budowy stacji demontażu pojazdów w Sokółce, oraz modernizacji linii technologicznej cynkowni w zakładzie Metal-Fach w Sokółce.

W trakcie prowadzenia postępowania w dwóch przypadkach PPIS wezwał do uzupełnienia raportów oddziaływania na środowisko dotyczące:

- budowy trzech kurników o łącznej obsadzie 362,88 DJP wraz z niezbędną infrastrukturą techniczną na działce o nr geod. 35, położonej w miejscowości Przystawka, gmina Janów,
- budowy 6 budynków inwentarskich – kurników o łącznej obsadzie 1440 DJP z zapleczem i infrastrukturą towarzyszącą na działce nr 99/2 w obrębie Łubianka, gmina Janów, powiat sokólski.

W ramach strategicznej oceny oddziaływania na środowisko w 2020 roku w 4 przypadkach uzgodniono zakres i stopień szczegółowości informacji wymaganych w prognozie oddziaływania na środowisko przed przystąpieniem do sporządzania miejscowego planu zagospodarowania przestrzennego oraz wydano:

- 3 opinie dotyczące Studium uwarunkowań i kierunków zagospodarowania przestrzennego gminy ( 2 opinie dot. Gminy Sokółka, 1 dotyczącą gminy Korycin),
- 1 opinię dot. zmiany miejscowego planu zagospodarowania przestrzennego ( dot. części obszaru wsi Szaciłówka gm. Korycin).

Uzgodniono 1 dokumentację projektową dotyczącą zmiany sposobu użytkowania parteru budynku mieszkalnego wielorodzinnego na przychodnię niepubliczną ( indywidualną praktykę lekarza rodzinnego w Sokółce)

Wydano 3 opinie dotyczących wykonania obiektów zgodnie z projektem budowlanym w zakresie sanitarno-higienicznym, zgodnie z art. 56 ust. 1 ustawy Prawo budowlane. Były to:

- okręgowa stacja kontroli pojazdów w Krynkach,
- rozbudowa oczyszczalni ścieków w Janowie,
- budynek campingowo-mieszkalny dla robotników sezonowych – Słoja, gm. Szudziałowo

Wydano 1 opinię w zakresie przeznaczenia pomieszczeń na aptekę pod względem wymagań sanitarno-higienicznych, zgodnie z art. 70 ust. 4 i art. 100 ust. 2 pkt. 4 ustawy Prawo farmaceutyczne – dotyczy apteki ogólnodostępnej w Krynkach.

## XI. DZIAŁALNOŚĆ OŚWIATOWO-ZDROWOTNA.

Kierunek działań oświatowo-zdrowotnych realizowany przez Państwową Inspekcję Sanitarną wytycza Główny Inspektor Sanitarny. W 2020 r., wzorem lat ubiegłych, działania te były oparte na założeniach Podlaskiego Programu Zwalczenia Następstw Zdrowotnych Używania Wyrobów Tytoniowych i Wyrobów Powiązanych, Krajowego Programu Zapobiegania Zakażeniom HIV i Zwalczenia AIDS, Europejskiego Kodeksu Walki z Rakiem oraz wynikały z sytuacji epidemiologicznej w kraju i innych programów profilaktycznych lub kampanii, wynikających z zadań Narodowego Programu Zdrowia na lata 2016- 2020. Działania powyższe adresowane były do zakładów nauczania i wychowania - szkół, przedszkoli, placówek wypoczynku dzieci i młodzieży, podmiotów leczniczych oraz mieszkańców powiatu.

Ogółem w 2020 r. w powiecie sokólskim realizowano 12 programów profilaktycznych i 6 działań akcyjnych o większym lub mniejszym zasięgu. Większość programów profilaktycznych adresowana była do środowiska szkolnego, obejmując swoim zasięgiem wszystkie przedziały wiekowe dzieci i młodzieży.

W przedszkolach i szkołach podstawowych realizowano następujące programy:

- „Czyste powietrze wokół nas”- adresatami były dzieci 5 i 6- letnie oraz ich rodzice. Celem głównym programu jest wzrost kompetencji rodziców w zakresie ochrony dzieci przed ekspozycją na dym tytoniowy oraz zwiększenie wrażliwości dzieci na miejsca, w których mogą być narażone na dym. **Edukacją objęto 169 osób z 3 placówek.**
- „Moje dziecko idzie do szkoły”- adresatami działań były dzieci 6 letnie i ich rodzice. Celem głównym jest uświadomienie rodzicom potrzeby kształtowania prawidłowych nawyków i umiejętności prozdrowotnych u dzieci oraz znaczenia żywienia, higieny osobistej, higieny stanowiska pracy ucznia, dziennego planu zajęć, na rozwój fizyczny i psychiczny dzieci. **Edukacją objęto razem 125 osób z 3 placówek.**
- Nowy program edukacyjny „Skąd się biorą produkty ekologiczne”- adresowany do dzieci 5 i 6- letnich oraz ich rodziców. Celem programu jest promowanie zasad prawidłowego odżywiania i właściwych nawyków żywieniowych oraz higienicznych. **Edukacją objęto razem 124 osoby z 7 placówek**
- „Nie pal przy mnie proszę”- adresatami działań są uczniowie klas I-III. Celem głównym jest kształtowanie odpowiedzialności za własne zdrowie ze szczególnym uwrażliwieniem na szkodliwe oddziaływanie palenia tytoniu i przebywania w dymie papierosowym. **Edukacją objęto 117 osób z 2 szkół podstawowych,**
- „Wolność oddechu- Zapobiegaj astmie”- adresowany do uczniów kl. I i ich rodziców. Celem jest edukacja w zakresie wczesnego wykrywania astmy, profilaktyki oraz stworzenie optymalnych warunków do rozwoju dziecka z astmą. **Edukacją objęto 79 uczniów z 1 szkoły podstawowej,**
- „Bieg po zdrowie”- adresowany do uczniów klas IV. Celem jest zwiększenie wiedzy i umiejętności uczniów na temat zdrowia w kontekście szkodliwości palenia papierosów. **Edukacją objęto 87 uczniów z 3 szkół podstawowych,**
- „Trzymaj formę !”- adresowany do uczniów klas V-VIII. Celem programu jest kształtowanie prawidłowych nawyków żywieniowych i aktywności fizycznej dostosowanej do trybu życia i odżywiania. **Edukacją objęto 428 uczniów z 12 szkół podstawowych.**

W szkołach średnich realizowano następujące programy :

- program „Profilaktyki HIV/AIDS”- adresowany do uczniów klas I- IV- edukacją objęto 879 uczniów z 6 szkół,



- „ARS- czyli jak dbać o miłość”- adresowany do uczniów klas I- IV. Celem programu jest przeciwdziałanie wszelkim uzależnieniom. Program jest realizowany w formie warsztatów nawiązujących do sfery uczuć, emocji, poczucia bezpieczeństwa, miłości, akceptacji i zachwiania tych wszystkich relacji pod wpływem środków psychoaktywnych. Edukacją objęto 407 osób z 3 szkół.
- „Podstępne WZW” adresowany do młodzieży ze szkół średnich, dotyczący profilaktyki zachorowań na WZW A, WZW B i WZW C. Edukacją objęto 119 osób z 2 szkół

W ramach współpracy z Policją w Sokółce realizowano program „Mam wybór. Wybieram rozsądek” adresowany do różnych grup wiekowych młodzieży. Celem programu była edukacja z zakresu profilaktyki uzależnień. **Ogółem edukacją objęto 348 osób.**

W okresie zimowym i letnim prowadzone były działania edukacyjne w ramach „Zimowej i Letniej szkoły bezpieczeństwa” - edukacją objęto łącznie 1065 uczestników obozów harcerskich i kolonii.

W odniesieniu do ogółu społeczeństwa - w tym też do szkół i podmiotów leczniczych realizowano:

- „Podlaski Program Zwalczania Następstw Zdrowotnych Używania Wyrobów Tytoniowych i Wyrobów Powiązanych”- polegający na nadzorze nad przestrzeganiem ustawy o ochronie zdrowia przed następstwami używania tytoniu i wyrobów tytoniowych w kontrolowanych przez inspekcję sanitarną podmiotach oraz na edukacji społeczeństwa podczas ogólnopolskich kampanii społecznych: **Światowy dzień bez Tytoniu i Światowy Dzień Rzucenia Palenia.** Edukacją objęto 407 osób.
- „Krajowy program przeciwdziałania zakażeniom HIV i zwalczania AIDS”- adresowany do ogółu społeczeństwa i pacjentów w podmiotach leczniczych, w tym kampania Światowy Dzień Walki z AIDS. **Edukacją objęto 100 osób.**
- Działania edukacyjne związane z profilaktyką zakażeń koronawirusem i promocją szczepień. **Edukacją objęto 10770 osób.**

W powyższym opisie ujęto większe działania edukacyjne realizowane zarówno w ramach działań programowych jak i nieprogramowych.

Ogółem w ramach wszystkich działań programowych **edukacją objęto 3228 osób**, a w ramach działań nieprogramowych **12386**. Razem edukacją objęto **15614 osób** z powiatu sokólskiego.

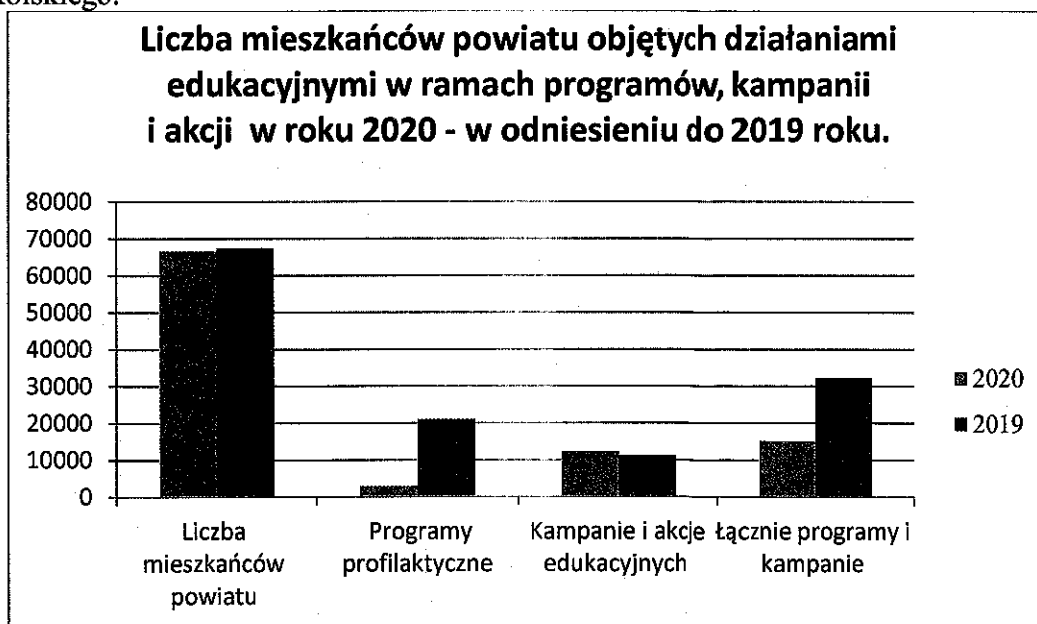

Dużą pomocą (zwłaszcza w czasie epidemii) w propagowaniu działań promocyjnych na rzecz zdrowia były media społecznościowe, które zamieszczały materiały informacyjne na swoich stronach internetowych.

W 2020 r. zasięg działań edukacyjnymi w porównaniu do 2019 r. (liczba mieszkańców objętych łącznie kampaniami lub programami profilaktycznymi) dwukrotnie się obniżył - z powodu zamknięcia szkół i rozwoju epidemii Covid -19..

W 2020r. w powiecie sokólskim znajdowało się jest 81 placówek objętych w latach poprzednich jak i w 2020r. działaniami w zakresie oświaty zdrowotnej, w tym: 32 szkoły podstawowe, 6 szkół średnich, 13 przedszkoli i 30 podmiotów leczniczych, przeprowadzono 15 wizytacji w placówkach nauczania i wychowania wobec zaplanowanych 51

W prowadzonej profilaktyce kształtowania właściwych postaw prozdrowotnych poprzez realizację programów zdrowotnych- podobnie jak i w latach ubiegłych zauważa się wzrost świadomości społeczeństwa w zakresie dbałości o własne zdrowie.

## XII. DZIAŁALNOŚĆ INTERWENCYJNA

W 2020 r. działalność interwencyjna podobnie jak i w latach ubiegłych dotyczyła zakresu nadzoru nad bezpieczeństwem żywności i żywienia oraz zakresu działalności higieny środowiskowej.

W ramach nadzoru nad bezpieczeństwem żywności i żywienia podejmowano następujące działania interwencyjne:

W ramach systemu RASFF (Rapid Alert System for Food and Feed) tj. Systemu Wczesnego Ostrzegania o Niebezpiecznej Żywności i Paszach w 2020 r. otrzymano 23 powiadomienia, w tym 9 alarmowych oraz 14 informacyjnych dotyczących powiatu sokólskiego ws. wycofywanych niebezpiecznych środków spożywczych:

- oleju z ryżu (przekroczony poziom 3MCPD),
- kaszy gryczanej (zawartość glifosatu, zawartość kamieni),
- suplementów diety (zawierające niedeklarowane substancje- sildenafil, w związku z wywołaniem niewydolność wątroby),
- mięsa drobiowego (obecność Salmonella enteritidis),
- fileta z indyka( obecność Salmonella spp.),
- mięsa z indyka na kotlety( obecność Salmonella spp.)
- ekologicznych płatków jaglanych (przekroczenie poziomu mykotoksyn)),
- enzymu spożywczego (nieodzwolona modyfikacja genetyczna),
- mielonki tyrolskiej (obecność Listerii monocytogenes),
- Bio herbaty konopnej z cytryną (zawierająca cięte liści konopi),
- buraczki wiórki (obecność szkła),
- nasion sezamu czarnego( obecność tlenu etylenu),
- jaj kurzych ściółkowych(obecność bakterii Salmonella spp.)

Według otrzymywanych list dystrybucji wskazujących obiekty, do których zostały dostarczone zakwestionowane produkty przeprowadzono 4 kontrole (we wskazanych obiektach) oraz w 19 obiektach dokonano rozeznania drogą telefoniczną. W większości przypadków stwierdzano, że kwestionowane produkty objęte powiadomieniami zostały sprzedane lub wycofane z obrotu przez przedsiębiorców lub wcale nie były dostarczane do sklepów lub zakładów produkcyjnych.

W ramach bieżącego nadzoru nad bezpieczeństwem żywności i żywienia rozpatrzono 12 interwencji konsumentów, w tym: 2 – anonimowe, 4 – przesłane przez PPWIS lub inną PPIS, 6 otrzymane poczta elektroniczną lub telefonicznie z podaniem danych przez skarżącego. Dotyczyły one wprowadzania do obrotu środków spożywczych o niewłaściwej jakości zdrowotnej lub nieodpowiednich warunków sanitarno- higienicznych na terenie zakładu,

podejrzeniem wystąpienia zatrucia pokarmowego, wprowadzania do obrotu za pośrednictwem strony internetowej suplementów diety bez powiadomienia GIS o pierwszym wprowadzeniu, nie przestrzegania zasad sanitarnych podczas epidemii oraz niewłaściwego żywienia pensjonariuszy w domu opieki.

W wyniku niezwłocznie podejmowanych działań kontrolnych nie potwierdzono zasadności złożonych doniesień. Podczas kontroli pobrano do badania 1 próbkę przetworów mięsnych w kierunku cech organoleptycznych, która w zbadanych parametrach nie budziła zastrzeżeń. Wystosowano 1 wystąpienie ws przestrzegania zasad prawidłowego żywienia pensjonariuszy w domu opieki.

W ramach nadzoru higieny środowiskowej w roku 2020 do PPIS w Sokółce, wpłynęło 10 wniosków o interwencje w sprawach ochrony zdrowia ludzkiego przed niekorzystnym wpływem szkodliwości i uciążliwości środowiskowych. Skargi dotyczyły:

1. obecności insektów w mieszkaniu komunalnym w Sokółce (skargę przekazano do rozpatrzenia zgodnie z kompetencją Zarządcy obiektu);
2. nie przestrzegania przepisów prawa wprowadzanych i obowiązujących w związku z wystąpieniem stanu epidemii w zakładach fryzjerskich na terenie gminy Sidra i Gminy Dąbrowa Białostocka;
3. nie przestrzegania obostrzeń epidemiologicznych przez przewoźnika firmy Voyager w związku z wystąpieniem stanu epidemii w Polsce;
4. zagrożenia epidemiologicznego oraz zanieczyszczenia środowiska naturalnego, w związku z przeciekającym, nieszczelnym, przydomowym szambem w gminie Dąbrowa Białostocka;
5. niewłaściwego usytuowania kontenera z odpadami komunalnymi przy ul. Barlickiego w Sokółce;
6. nie przestrzegania obostrzeń epidemiologicznych w warsztacie naprawy sprzętu AGD w Dąbrowie Białostockiej (skargę przekazano do Komendanta Powiatowego Policji w Sokółce).
7. złego stanu sanitarnego lokalu - zagrzybienie i zawilgocenie mieszkania w Sokółce ul. Kryńska należącego do Wspólnoty Mieszkaniowej Osiedle Zielone- Sokółka ( sprawę przekazano do Powiatowego Inspektoratu Nadzoru Budowlanego w Sokółce),
8. zagrożenia epidemiologicznego w związku z przetrzymywaniem w lokalu w Sokółce dużej ilości kotów(15 szt.);
9. nie spełnianie wymagań higieniczno – sanitarnych dla funkcjonowania w trakcie epidemii COVID 19 w Polsce - gospodarstwa agroturystycznego w Ostrowiu Południowym;
10. nie przestrzegania warunków zdrowotnych środowiska pracy w zakładzie przerobu drewna na terenie gm. Sokółka.

W związku z interwencjami skontrolowano 5 zaskarżonych obiektów wydano 1 decyzję, 1 wystąpienie. Słuszność interwencji potwierdzono w 2 przypadkach.

PPIS w Sokółce niezwłocznie podejmował działania zmierzające do zweryfikowania otrzymanych informacji i zasadności wnoszonych zarzutów.

### **XIII. NADZÓR NAD ŚRODKAMI ZASTĘPCZYMI.**

W świetle zapisów ustawy z dnia 29 lipca 2005 r. o przeciwdziałaniu narkomanii (Dz.U. z 2020 r. poz.2050):

- art. 4 pkt. 27) środek zastępczy - to produkt zawierający substancje o działaniu na ośrodkowy układ nerwowy, który może być użyty w takich samych celach jak środek odurzający, substancja psychotropowa lub nowa substancja psychoaktywna, których wytwarzanie i wprowadzanie do obrotu nie jest regulowane na podstawie przepisów odrębnych,

- art. 4 .pkt. 11a) nowa substancja psychoaktywna- to każda substancja lub grupa substancji pochodzenia naturalnego lub syntetycznego w formie czystej lub w formie preparatu działająca na ośrodkowy układ nerwowy, inna niż substancja psychotropowa i środek odurzający, stwarzająca zagrożenia dla zdrowia lub zagrożenia społeczne porównywalne do zagrożeń stwarzanych przez substancje psychotropowe lub środek odurzający lub które naśladują działanie tych substancji.

Wykaz substancji psychotropowych, środków odurzających oraz nowych substancji psychoaktywnych ujęty jest w rozporządzeniu Ministra Zdrowia z dnia 17 sierpnia 2018 r. (Dz.U. z 2018 r. poz. 1591 z późn. zm.).

W 2020 r. w ramach prowadzonego nadzoru na terenie powiatu sokólskiego nie stwierdzono przypadków wytwarzania lub obrotu środkami zastępczymi i nowych substancji psychoaktywnych.

Zgodnie z art. 30 a ust. 2 ustawy o przeciwdziałaniu narkomanii (Dz. U. z 2020 r. poz. 2050) podmioty wykonujące działalność leczniczą oraz podmioty przeprowadzające badanie pośmiertne są obowiązane zgłaszać państwowemu powiatowemu inspektorowi sanitarnemu właściwemu ze względu na siedzibę tego podmiotu- przypadki stwierdzenia zatrucia środkiem zastępczym lub nową substancją psychoaktywną albo podejrzenie wystąpienia takiego zatrucia albo zgonu, którego przyczyną mogło być albo było zatrucie środkiem zastępczym lub nową substancją psychoaktywną.

W 2020 r. podobnie jak i w 2019 r. PPIS w Sokółce nie otrzymywał zgłoszeń o przypadkach podejrzenia zatrucia środkiem zastępczym lub nową substancją psychoaktywną.

W ramach działań profilaktycznych i oświatowo - informacyjnych w związku z prowadzonym nadzorem nad środkami zastępczymi w 2020 r. podejmowano następujące działania:

- zorganizowano (przez pracowników ds. oświaty zdrowotnej PSSE w Sokółce jedno spotkania edukacyjne z młodzieżą na obozie harcerskim w Kamiennej Nowej w formie warsztatów - dyskusji na temat rodzaju uzależnień, przyczyn sięgania po substancje psychoaktywne, ówczesnych obrazujących relacje międzyludzkie, sposobu komunikacji i stawianie granic, wpływu substancji psychoaktywnych na orientację za pomocą zadań zręcznościowych w alkoholach; przeprowadzono pomiary tlenu węgla w wydychanym powietrzu,
- zorganizowano dwa spotkania edukacyjne z młodzieżą z klubów sportowych prowadzone w formie j.w. oraz prelekcję nt odpowiedzialności prawnej nieletnich w kontekście naruszenia przepisów prawa ustawy antyalkoholowej, nikotynowej i narkotykowej - przygotowała i przeprowadziła policjantka,
- zorganizowano dla uczniów klas V Szkoły Podstawowej w Sokółce spotkanie edukacyjne prowadzone w formie prelekcji nt zadań Inspekcji Sanitarnej wobec egzekwowania przepisów ustawy antynikotynowej i antynarkotykowej. Omówiono rodzaje uzależnień ze szczególnym podkreśleniem szkodliwości dla zdrowia spowodowanych przez substancje psychoaktywne. Wyświetlono film animowany „Dopalacze – jak to działa”,
- zorganizowano dwa spotkania edukacyjne prowadzone w formie warsztatów w dwóch klasach V. Dyskutowano o wartościach w życiu człowieka, relacjach międzyludzkich, sposobie komunikacji i wpływie substancji psychoaktywnych na w/w relacje. Wykonywano zadania zręcznościowe w alkoholach oraz pomiary tlenu węgla w wydychanym powietrzu,
- zorganizowano - dla uczniów klasy VII b Szkoły Podstawowej w Kuźnicy spotkanie edukacyjne prowadzone w formie prelekcji nt. zadań Inspekcji Sanitarnej wobec egzekwowania przepisów ustawy antyalkoholowej, antynarkotykowej i antynikotynowej.

Omówiono rodzaje uzależnień ze szczególnym podkreśleniem szkodliwości dla zdrowia spowodowanych przez substancje psychoaktywne. Wyświetlono film animowany „Dopalacze – jak to działa”. Przeprowadzono warsztaty dotyczące komunikacji, relacji międzyludzkich i badania tlenu węgla w wydychanym powietrzu oraz zadania zręcznościowe w alkogolach.

- przeprowadzono 2 dystrybucje materiałów informacyjno-edukacyjnych dotyczących środków zastępczych (ulotek- „Biorąc – nie jesteś sobą!, STOP dopalaczom” ) podczas wycieczki letniego,
- przesłano do dyrektorów szkół powiatu sokólskiego materiały edukacyjne („Nowe narkotyki poradnik dla nauczycieli) z zakresu profilaktyki używania narkotyków przez dzieci i młodzież do ewentualnego wykorzystania – przekazano pismo PPIS w Sokółce wraz z poradnikiem do 38 szkół,
- opracowano trzy opinie na temat narażenia uczniów na zagrożenie jakim jest zażywanie substancji psychoaktywnych do dyrektorów ZS, ZSZ i ZSR w Sokółce,
- poinformowano pracodawców o zagrożeniach zdrowia spowodowanych „nowymi narkotykami” oraz o potrzebie rozszerzenia tematyki szkoleń (wstępnych i okresowych) pracowników o przedmiotowe zagadnienie. Przekazano zakładom materiał edukacyjny w formie ulotki – „STOP Nowym narkotynom – Biorąc nie jesteś sobą”. Działania były skierowane do 55 zakładów pracy, rozdystrybuowano 57 ulotek, objęto działaniem 765 osób.

#### **XIV. STAN SANITARNY OBIEKTÓW NADZOROWANYCH PRZEZ PODLASKIEGO PAŃSTWOWEGO WOJEWÓDZKIEGO INSPEKTORA SANITARNEGO W BIAŁYMSTOKU**

W 2020r., w związku ze zmianą zapisów art.12 ust.1a, pkt. 1) - ustawy z dnia 14 marca 1985r. o Państwowej Inspekcji Sanitarnej (Dz. U. z 2019r. poz. 59) wprowadzonej ustawą z dnia 23 stycznia 2020 r. o zmianie ustawy o Państwowej Inspekcji Sanitarnej oraz niektórych innych ustaw (Dz.U. z 2020 r. poz. 322 z późniejszymi zmianami) - w dniu 24.03.2020 r. Podlaski Państwowy Wojewódzki Inspektor Sanitarny w Białymstoku (PPWIS) przekazał pod nadzór sanitarny PPIS w Sokółce zakłady dla których powiat jest organem założycielskim lub organem prowadzącym, które do 15.03.2020r. nadzorował PPWIS :

- szpital i obiekty należące do Samodzielnego Publicznego Zakładu Opieki Zdrowotnej w Sokółce przy ul. Sikorskiego 40 - ostatnia kontrola 2019r.- przekazano do PPIS prowadzone postępowanie administracyjne w związku z ponadnormatywną obecnością bakterii Legionella w ciepłej wodzie,
- szpital i obiekty należące do Samodzielnego Publicznego Zakładu Opieki Zdrowotnej w Dąbrowie Białostockiej przy ul. M.C. Skłodowskiej 15 ,
- Samodzielny Publiczny Zakład Pielęgnacyjno - Opiekuńczy w Krynkach przy ul. Grodzieńskiej 40.,
- 5 Zespołów Szkół (3 w Sokółce: Zespół Szkół ul. Mickiewicza 11 – data ostatniej kontroli – 05.12.2018r., Zespół Szkół Rolniczych ul. Polna 1,
- , Zespół Szkół Zawodowych ul. Osiedle Zielone 1A - data ostatniej kontroli – 11.12.2019r., 1 w Dąbrowie Białostockiej ul. 1000 lecia PP 24 - data ostatniej kontroli – 24.10.2019r. i 1 Zespół Szkół w Suchowoli przy ul. Augustowskiej,
- Specjalny Ośrodek Szkolno- Wychowawczy w Sokółce ul. Osiedle Zielone 1A
- Powiatowy Zarząd Dróg w Sokółce ul. Torowa 12.

W związku z wystąpieniem epidemii SARS-CoV-2 w roku 2020r. ww obiekty nie były kontrolowane

### **XIII. WNIOSKI**

#### **1. Sytuacja epidemiologiczna w zakresie chorób zakaźnych, nadzoru nad podmiotami leczniczymi i wykonawstwa szczepień.**

Sytuacja epidemiologiczna powiatu sokólskiego w zakresie chorób zakaźnych w 2020 r. była zdecydowanie bardziej dynamiczna w porównaniu z rokiem 2019.

Zarejestrowano przypadki nigdy wcześniej nie występujące tj. 2076 zakażeń SARS-Co-V-2 oraz zachorowań na COVID- 19. Do końca 2020 r. wyzdrowiało 1901 osób, zmarło z powodu COVID- 19- 45 osób.

W 2020 r. odnotowano spadek zapadalności na większość wcześniej rejestrowanych chorób zakaźnych, a szczególnie korzystniej wypadła statystyka dotycząca zachorowań na boreliozę z Lime, odnotowano też ponad czterokrotny spadek zachorowań na ospę wietrzną.

Niekorzystna sytuacja epidemiologiczna w 2020 r. w porównaniu z rokiem 2019 dotyczyła ponad dwukrotnego wzrostu zapadalności na salmonelozę- zatrucia pokarmowe, kleszczowe zapalenie mózgu, krztusiec oraz potwierdzone laboratoryjnie przypadki grypy.

Nie zarejestrowano w 2020 r.: płonicy, wirusowego zapalenia wątroby typu A, zakażeń HIV i zachorowań na AIDS, świnki, różyczki oraz bąblowicy- rejestrowanych w 2019r.

W I i II kwartale 2020 r. ze względu na sytuację związaną z pandemią COVID-19. skontrolowano tylko 12 podmiotów leczniczych, w tym w 1 podmiocie stwierdzono nieprawidłowości w zakresie złego stanu sanitarno- technicznego.

W poszczególnych rocznikach podlegających szczepieniom w 2020 roku, liczba dzieci zaszczepionych zmniejszyła się o około 1- 2% w porównaniu z rokiem ubiegłym, a w rocznikach: 2007 i 2002 o około 20%. Główną przyczyną była coraz większa liczba rodziców uchylających się od obowiązku zaszczepienia swoich dzieci, lekarskie odroczenia czasowe lub trwałe przeciwwskazania, niekorzystna sytuacja epidemiologiczna związana z zakażeniami na SARS-Co-V-2 oraz czasowe zawieszenie na polecenie Głównego Inspektora Sanitarnego wykonywania szczepień ochronnych.

#### **2. Ocena zaopatrzenie w wodę do spożycia przez ludzi oraz stan sanitarny obiektów użyteczności publicznej.**

Pomimo trwającej pandemii SARS-CoV-2 nadzór nad jakością wody do spożycia był prowadzony zgodnie z harmonogramem poboru prób wody na rok 2020. i został zrealizowany. Na podstawie otrzymanych wyników stwierdzono, że w porównaniu do roku 2019 wzrósł szacowany odsetek ludzi korzystających z wody o nieodpowiedniej jakości z 10,63 % (w 2019r.) do 14,77% (w 2020 r.)

Kwestionowane próbki wody przeznaczonej do spożycia przez ludzi dotyczyły częściej niż w roku ubiegłym jakości mikrobiologicznej wody; w 2020 r. zakwestionowano łącznie w ramach nadzoru sanitarnego i kontroli wewnętrznej 13 próbek wody, w 2019 r. 5 - pod względem parametrów mikrobiologicznych.

Przekroczenia parametrów mikrobiologicznych dotyczyły: obecności bakterii z grupy coli oraz ogólnej liczby bakterii.

W 2020r. zakwestionowano łącznie w ramach nadzoru sanitarnego i kontroli wewnętrznej 6 próbek wody przeznaczonej do spożycia przez ludzi , w 2019r. 9 - pod względem parametrów fizykochemicznych

*niepodlega*

Przekroczenia parametrów fizykochemicznych dotyczyły niewielkich przekroczeń mętności, żelaza i manganu i nie stanowiły zagrożenia dla zdrowia ludzi.

Jakość wody użytkowej (cieplej) w 2020r. na terenie powiatu sokólskiego pogorszyła się ; zakwestionowano łącznie 4 próbki wody użytkowej( w 2019 r.- 2) - pod względem obecności bakterii Legionella. Zakwestionowane próbki pochodziły z obiektu SPZOZ w Sokółce

Bieżący stan sanitarno- techniczny skontrolowanych obiektów użyteczności publicznej w 2020 r. na ogół nie budził zastrzeżeń. Nieprawidłowości stwierdzono w 2 obiektach: dworzec PKP w Sokółce - wystosowano 1 wystąpienie do zarządcy budynku, w gospodarstwie agroturystycznym - wydano 1 decyzję administracyjną.

W roku 2020 zaplanowanych zostało do kontroli 165 obiektów, w związku z epidemią SARS-Cov -2 ; skontrolowano 107 obiektów.

Podczas kontroli tematycznych w zakresie przestrzegania nakazów i zakazów w związku z wystąpieniem stanu epidemii SARS-CoV-2 - w obiektach użyteczności publicznej - nie stwierdzono naruszeń

### **3. Bezpieczeństwo zdrowotne żywności i żywienia.**

W związku ze stanem epidemii w 2020r. urzędowa kontrola żywności od m-ca marca 2020r. polegała głównie na realizacji planu pobierania próbek oraz na kontroli przestrzegania zakazów i nakazów p/epidemicznych wg. wydawanych Rozporządzeń Ministra Zdrowia w obiektach żywności i żywienia, w których łącznie przeprowadzono 248 kontroli w tym 54 w związku z ww. nakazami i zakazami.

Zaplanowano 205 kontroli kompleksowych - wykonano 87 i w związku z tym nie jest możliwa obiektywna ocena stanu sanitarno - technicznego obiektów żywności i żywienia w porównaniu z 2019r.

W 2020 roku plan pobierania próbek żywności, materiałów i wyrobów przeznaczonych do kontaktu z żywnością, próbek sanitarnych oraz produktów kosmetycznych w ramach urzędowej żywności i monitoringu został zrealizowany w 100% pomimo sytuacji epidemiologicznej. W porównaniu z rokiem ubiegłym zmniejszył się odsetek zakwestionowanych próbek stosunku do ogólnej liczby pobranych próbek i wyniósł odpowiednio w 2020r. 4,31% a w 2019r. 5,50% .

### **4. Działalność oświatowo - zdrowotna**

W 2020 r. zasięg działań oświatowo -zdrowotnych w porównaniu do 2019 r. dwukrotnie się obniżył. Z powodu epidemii i zamknięcia szkół. Zrealizowano tylko 15 wizytacji na zaplanowanych 55. Nie zrealizowano dość popularnych wśród młodzieży konkursów jak „Trzymaj formę”, „Szkoła wolna od używek”, olimpiady wiedzy nt. HIV/AIDS.

Działania ograniczone były do przekazywania materiałów edukacyjnych w postaci ulotek za pośrednictwem strony internetowej PSSE oraz mediów społecznościowych poprzez nieliczne spotkania na żywo w I i II kw. 2020r. - w ramach realizowanego wspólnie z Policją programu „Mam wybór ...wybieram rozsądek” w czasie zimowego wycieczki dzieci i młodzieży

## 5. Ocena warunków zdrowotnych środowiska pracy

W związku z wystąpieniem epidemii SARS-CoV-2 w roku 2020 r. nie wszystkie zaplanowane kontrole zostały wykonane (planowano 110 zakładów - skontrolowano 71).

Nadzorem sanitarnym w 2020 r. objęto 26,31 % wszystkich zewidencjonowanych zakładów pracy. W związku ze stwierdzonymi nieprawidłowościami decyzje administracyjne wydano w przypadku 17,3% skontrolowanych obiektów. Podobnie jak w 2019 r. najczęściej uchybień dotyczyło braku aktualnych pomiarów czynników szkodliwych dla zdrowia.

W 2020r. w powiecie sokólskim, w warunkach przekroczonych norm ww. czynników zatrudnione były 162 osoby w 4 zakładach pracy. Dane te dotyczą zakładów pracy, w których występują przekroczenia normatywów, niezależnie czy były skontrolowane w roku sprawozdawczym. Powyżej NDN hałasu pracowało - 140 osób, w przypadku zapylenia - 22 osoby.

W 2020 r. liczba stwierdzonych chorób zawodowych z powodu narażenia na szkodliwe czynniki środowiska pracy była zbliżona do lat poprzednich.



## **Statut Powiatowego Centrum Pomocy Rodzinie w Sokółce**

### **Rozdział I Postanowienia ogólne**

#### **§1.**

Powiatowe Centrum Pomocy Rodzinie w Sokółce, zwane dalej „PCPR”, działa w szczególności na podstawie:

- 1) Ustawy z dnia 21 listopada 2008 r. o pracownikach samorządowych (Dz. U. z 2019 r. poz. 1282);
- 2) Ustawy z dnia 12 marca 2004 r. o pomocy społecznej (Dz. U. z 2020 r. poz. 1876);
- 3) Ustawy z dnia 9 czerwca 2011 r. o wspieraniu rodziny i systemie pieczy zastępczej (Dz. U. z 2020 r. poz. 821);
- 4) Ustawy z dnia 11 lutego 2016r. o pomocy państwa w wychowaniu dzieci (Dz. U. z 2019 r. poz. 2407);
- 5) Ustawy z dnia 27 sierpnia 1997r. o rehabilitacji zawodowej i społecznej oraz zatrudnianiu osób niepełnosprawnych (Dz. U. z 2020 r. poz. 426);
- 6) Ustawy z dnia 29 lipca 2005r. o przeciwdziałaniu przemocy w rodzinie (Dz. U. z 2020 r. poz. 218);
- 7) Ustawy z dnia 5 czerwca 1998r. o samorządzie powiatowym (Dz. U. z 2020 r. poz. 920)
- 8) Ustawy z dnia 14 czerwca 1960r. kodeks postępowania administracyjnego (Dz.U.z 2020 r. poz. 256);
- 9) Ustawy z dnia 17 czerwca 1960r. o postępowaniu egzekucyjnym w administracji (Dz. U. z 2020 r. poz. 1427);
- 10) Ustawy z 27 sierpnia 2009r. o finansach publicznych (Dz. U. z 2021 r. poz. 305);
- 11) Ustawy z dnia 29 września 1994 r. o rachunkowości (Dz. U. z 2021 r. poz. 217);
- 12) Ustawy z dnia 10 maja 2018r. o ochronie danych osobowych (Dz. U. z 2019 r. poz.1781);
- 13) Rozporządzenia Parlamentu Europejskiego i Rady (UE) 2016/679 z dnia 27 kwietnia 2016 r. w sprawie ochrony osób fizycznych w związku z przetwarzaniem danych osobowych i w sprawie swobodnego przepływu takich danych oraz uchylenia dyrektywy 95/46/WE (Dz. Urz. UE L 119 z 04.05.2016);
- 14) niniejszego statutu;
- 15) regulaminu organizacyjnego PCPR;
- 16) Rozporządzenia Rady Ministrów z dnia 30 maja 2018r. w sprawie szczegółowych warunków realizacji rządowego programu "Dobry start" (Dz.U z .2018 r. poz. 1061 z późn. zm.)
- 17) innych aktów prawnych właściwych do zakresu prowadzonych spraw.

#### **§ 2.**

1. PCPR jest jednostką budżetową Powiatu Sokólskiego w rozumieniu ustawy o finansach

- publicznych.
2. Siedzibą PCPR jest miasto Sokółka ul. Marszałka Józefa Piłsudskiego 8.
  3. Obszarem działania PCPR jest teren Powiatu Sokólskiego.

### **§ 3.**

PCPR jako samorządowa jednostka organizacyjna realizuje zadania własne powiatu, zadania zlecone ustawowo, zadania określone uchwałami organów powiatu oraz wynikające z przepisów prawa, w zakresie:

- a) pomocy społecznej,
- b) wspierania rodziny i systemu pieczy zastępczej,
- c) rehabilitacji społecznej osób niepełnosprawnych,
- d) przeciwdziałania przemocy w rodzinie.

## **Rozdział II**

### **Zarządzanie i organizacja PCPR**

#### **§ 4.**

1. Funkcjonowanie PCPR opiera się na zasadach jednoosobowego kierownictwa, służbowego podporządkowania, podziału czynności i indywidualnej odpowiedzialności pracowników za wykonywanie powierzonych zadań.
2. Działalnością PCPR kieruje Dyrektor zatrudniany przez Zarząd Powiatu.
3. W czasie nieobecności Dyrektora kierownictwo sprawuje pracownik PCPR posiadający odpowiednie upoważnienie.
4. Zwierzchnikiem służbowym Dyrektora jest Starosta Sokólski.
5. Dyrektor organizuje pracę PCPR i sprawuje nadzór nad realizacją zadań w szczególności:
  - a) wdrażanie struktury organizacyjnej,
  - b) prowadzenie polityki kadrowej,
  - c) sporządzanie planów finansowych i ich realizacja,
  - d) planowanie i wytyczanie kierunków działań PCPR.
6. Dyrektor PCPR jest w stosunku do pracowników zwierzchnikiem służbowym i reprezentantem pracodawcy w rozumieniu przepisów Kodeksu Pracy.
7. Dyrektor wydaje z upoważnienia Starosty decyzje administracyjne w indywidualnych sprawach w zakresie spraw powierzonych PCPR.
8. Dyrektor działa na podstawie upoważnienia Zarządu Powiatu do składania oświadczeń woli związanych z prowadzeniem bieżącej działalności powiatu z zakresu zadań realizowanych przez PCPR i ponosi odpowiedzialność za całokształt funkcjonowania jednostki.
9. Dla realizacji zadań PCPR Dyrektor jest uprawniony do podejmowania decyzji w formie zarządzeń, regulaminów i instrukcji, jak również może powoływać zespoły i komisje zadaniowe.
10. Dyrektor zapewnia funkcjonowanie adekwatnej, skutecznej i efektywnej kontroli zarządczej.
11. Dyrektor składa Radzie Powiatu sprawozdania z działalności zgodnie z obowiązującymi przepisami.

## **Rozdział III**

### **Gospodarka finansowa**

#### **§ 5.**

1. PCPR prowadzi gospodarkę finansową zgodnie z wymogami ustawy o finansach publicznych.
2. Podstawą działalności finansowej PCPR jest roczny plan finansowy.
3. PCPR prowadzi rachunkowość i sprawozdawczość zgodnie z obowiązującymi w tym zakresie

**UCHWAŁA NR XXXVII/228/2021  
RADY POWIATU SOKÓLSKIEGO**

z dnia 26 marca 2021 r.

**w sprawie nadania statutu Powiatowemu Centrum Pomocy Rodzinie w Sokółce**

Na podstawie art. 12 pkt 11 ustawy z dnia 5 czerwca 1998 r. o samorządzie powiatowym (Dz. U. z 2020 r. poz. 920) oraz art. 11 ust. 2, art. 12 ust 2 ustawy z dnia 27 sierpnia 2009 r. o finansach publicznych (Dz. U. z 2021 r. poz. 305) uchwała się, co następuje:

§ 1. Nadaje się statut Powiatowemu Centrum Pomocy Rodzinie w Sokółce, stanowiący załącznik do niniejszej uchwały.

§ 2. Wykonanie uchwały powierza się Zarządowi Powiatu.

§ 3. Traci moc uchwała Nr XXIV/169/2013 Rady Powiatu Sokólskiegoz dnia 26 kwietnia 2013 r. w sprawie nadania statutu Powiatowemu Centrum Pomocy Rodzinie w Sokółce.

§ 4. Uchwała wchodzi w życie po upływie 14 dni od dnia ogłoszenia w Dzienniku Urzędowym Województwa Podlaskiego.

Przewodniczący Rady



**Krzysztof Krasiński**



przepisami.

4. Procedury ustalania i zmian planu finansowego określają odrębne przepisy.
5. Dla realizacji zadań statutowych PCPR pozyskuje środki finansowe z Państwowego Funduszu Rehabilitacji Osób Niepełnosprawnych, z innych funduszy celowych oraz ze środków Unii Europejskiej i innych źródeł określonych odrębnymi przepisami.
6. Nadzór nad gospodarką finansową PCPR sprawuje Dyrektor.
7. Majątek PCPR jest mieniem Powiatu Sokólskiego i może być wykorzystywany jedynie do realizacji celów związanych z działaniami statutowymi.

#### **Rozdział IV** **Postanowienia końcowe**

##### **§ 6.**

1. Szczegółową strukturę organizacyjną oraz zakres działań PCPR określa regulamin organizacyjny uchwalony przez Zarząd Powiatu.
2. W sprawach nieuregulowanych niniejszym statutem zastosowanie mają przepisy prawa powszechnie obowiązującego.
3. Zmiany w statucie dokonuje się w trybie przewidzianym do jego uchwalenia.

PRZEWODNICZĄCY RĄDY

*Krzysztof Krasiński*



**UCHWAŁA NR XXXVII/229/2021  
RADY POWIATU SOKÓLSKIEGO**

z dnia 26 marca 2021 r.

**w sprawie przyjęcia „Programu Rozwoju Pieczy Zastępczej w Powiecie Sokólskim na lata 2021-2023”**

Na podstawie art. 9 ust. 1, art. 12 pkt. 11 ustawy z dnia 5 czerwca 1998 r. o samorządzie powiatowym (t. j. Dz. U. z 2020 r. poz. 920) oraz w związku z art. 180 pkt. 1 ustawy z dnia 9 czerwca 2011 r. o wspieraniu rodziny i systemie pieczy zastępczej (Dz. U z 2020 poz. 821, z 2021 r. poz. 159) Rada Powiatu Sokólskiego uchwała, co następuje:

§ 1. Przyjmuje się do realizacji „Program Rozwoju Pieczy Zastępczej w Powiecie Sokólskim na lata 2021-2023” stanowiący załącznik nr 1 do niniejszej uchwały.

§ 2. Wykonanie uchwały powierza się Zarządowi Powiatu Sokólskiego i Dyrektorowi Powiatowego Centrum Pomocy Rodzinie w Sokółce.

§ 3. Uchwała wchodzi w życie z dniem ogłoszenia, z mocą od dnia 1.01.2021 r.

Przewodniczący Rady

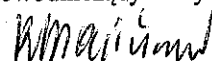

**Krzysztof Krasiński**





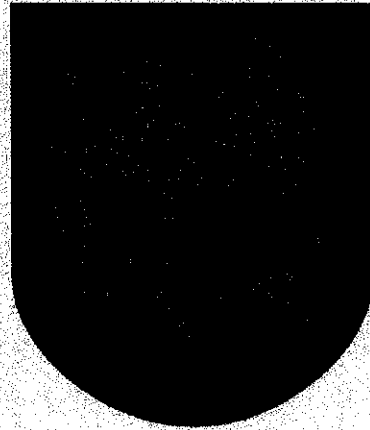

**POWIATOWY PROGRAM ROZWOJU  
PIECZY ZASTĘPCZEJ  
W POWIECIE SOKÓLSKIM  
NA LATA 2021-2023**

Sokółka, marzec 2021 r.

1950

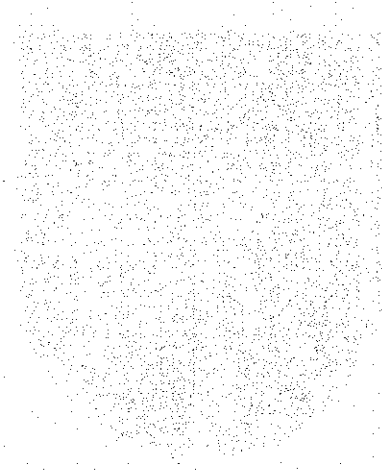

THE UNIVERSITY OF CHICAGO

LIBRARY

540 EAST 58TH STREET

CHICAGO, ILL. 60637

1950

## Spis treści

<b>Wstęp</b> .....	2
<b>1. Podstawa prawna</b> .....	3
<b>2. Charakterystyka Powiatu</b> .....	4
<b>3. Powiatowe Centrum Pomocy Rodzinie w Sokółce jako Organizator Rodzinnej Pieczy Zastępczej</b> .....	4
<b>4. Charakterystyka rodzin zastępczych w powiecie sokólskim</b> .....	10
<b>5. Diagnoza systemu pieczy zastępczej w powiecie sokólskim</b> .....	13
<b>5.1 Rodziny zastępcze spokrewnione</b> .....	15
<b>5.2 Rodziny zastępcze niezawodowe</b> .....	15
<b>5.3 Rodzinne domy dziecka</b> .....	16
<b>5.4 Piecza instytucjonalna</b> .....	17
<b>Źródło: opracowanie własne na podstawie sprawozdań Powiatowego Centrum Pomocy Rodzinie w Sokółce</b> .....	18
<b>5.5 Przyczyny umieszczania dzieci w rodzinnej pieczy zastępczej</b> .....	18
<b>5.5 Prognoza potrzeb i wyzwań Powiatowego Centrum Pomocy Rodzinie w Sokółce</b> .....	19
<b>6. Cel Programu</b> .....	19
<b>7. Harmonogram działań programowych w latach 2021-2023</b> .....	20
<b>8. Coroczny Limit Rodzin Zastępczych Zawodowych dla Powiatu Sokólskiego na lata 2021-2023</b> .....	22
<b>9. Odbiorcy Powiatowego Programu Rozwoju Pieczy Zastępczej</b> .....	23
<b>10. Realizator Programu</b> .....	24
<b>11. Źródła finansowania Programu</b> .....	24
<b>12. Monitoring i ewaluacja Programu</b> .....	25

## Wstęp

Rodzina jest wspólnotą życia, która funkcjonuje od zarania dziejów, będąc jednocześnie podstawową grupą społeczną. Stanowi jedyne, niepowtarzalne środowisko rozwoju i wychowania dziecka, wprowadzając go w świat norm, wartości i obowiązków. Odbywa się w niej proces kształtowania w ramach oddziaływań wychowawczych i socjalizacyjnych wzorca osobowościowego.

W obecnych czasach zauważalne są jednak niepokojące zmiany społeczne mające bezpośredni wpływ na jakość funkcjonowania rodzin. Wśród tych niekorzystnych zmian dotyczących życia rodzinnego możemy wymienić rosnącą liczbę rozwodów, migracje zarobkowe rodziców i związaną z nimi problematykę eurosieroctwa, nadmierne zaangażowanie w pracę zarobkową, rozluźnienie więzi rodzinnych, przemoc w rodzinie, alkoholizm czy nowe formy uzależnień. Wszystkie wymienione zjawiska przyczyniają się do dysfunkcyjności funkcji rodzicielskich, a tym samym stanowią zagrożenie dla rozwoju dziecka. Powszechnie wiadomo, iż dziecko powinno wychowywać się w atmosferze pełnej miłości, akceptacji i poczucia bezpieczeństwa, a w przypadku pozbawienia go powyższego na straży praw dziecka stoją specjalnie powołane do tego instytucje państwowe.

Obowiązujące regulacje prawne wykazują charakter prorodzinny, w którym system opieki nad dzieckiem osamotnionym opiera się przede wszystkim na założeniu, iż w sytuacjach wymagających przejęcia od rodziców biologicznych ich obowiązków, należy szukać rozwiązań najbardziej zbliżonych do środowiska naturalnego.

Zgodnie z ustawą z dnia 9 czerwca 2011 r. o wspieraniu rodziny i systemie pieczy zastępczej (Dz. U. z 2020 r. poz. 821, z 2021 r. poz. 159) w przypadku niemożności zapewnienia opieki i wychowania przez rodziców, dziecko umieszcza się w pieczy zastępczej, którą organizuje powiat.

By system pieczy zastępczej działał w sposób planowy i efektywny, przepisy przedmiotowej ustawy nałożyły na powiat obowiązek opracowania i realizacji 3-letniego powiatowego programu dotyczącego rozwoju pieczy zastępczej, zawierającego między innymi coroczny limit rodzin zastępczych zawodowych.

*Powiatowy Program Rozwoju Pieczy Zastępczej na lata 2021-2023 dla Powiatu Sokólskiego* został przygotowany w oparciu o diagnozę sytuacji pieczy zastępczej funkcjonującej na terenie powiatu oraz o aktualne potrzeby wynikające z konieczności umieszczania dzieci poza rodzinami biologicznymi. Przy opracowaniu niniejszego dokumentu wykorzystano: sprawozdania rzeczowo finansowe z wykonywania przez powiat zadań z zakresu wspierania rodziny i systemu pieczy zastępczej, dane z GUS, sprawozdania i informacje własne PCPR.

Okres obowiązywania Powiatowego Programu Rozwoju Pieczy Zastępczej dotyczy lat 2021-2023, a założone w Programie cele służą rozwojowi pieczy zastępczej zapewniającej każdemu dziecku całkowicie lub częściowo pozbawionemu opieki rodziców, stabilnego i bezpiecznego środowiska wychowawczego.

## **1. Podstawa prawna**

Zadania w zakresie opieki nad dzieckiem i rodziną określają przepisy:

- 1) Konstytucja Rzeczypospolitej Polskiej (Dz. U. z 1997 r. Nr. 78, poz. 483, z 2001 r. Nr 28, poz. 319, z 2006 r. Nr. 200, poz. 1471, z 2009 r., Nr. 114, poz. 946)
- 2) Konwencja o prawach dziecka, przyjęta przez Zgromadzenie Ogólne Narodów Zjednoczonych dnia 20 listopada 1989 r. (Dz. U. 1991 nr. 120 poz. 526)
- 3) Ustawa z dnia 9 czerwca 2011 roku o wspieraniu rodziny i systemie pieczy zastępczej (Dz. U. z 2020 r. poz. 821, z 2021 r. poz. 159)
- 4) Ustawa z dnia 12 marca 2004 r. o pomocy społecznej (Dz. U. z 2020 r. poz. 1876, 2369)
- 5) Rozporządzenie Ministra Pracy i Polityki Społecznej z dnia 22 grudnia 2011 r. w sprawie instytucjonalnej pieczy zastępczej (Dz. U. 2011 nr. 292 poz. 1720z póź.zm.)

## **2. Charakterystyka Powiatu**

Powiat Sokółski położony jest na terenie województwa podlaskiego, jako jeden z jego czternastu powiatów. Leży w północnej części Niziny Podlaskiej, w obszarze Zielonych Płuc Polski. Od strony wschodniej powiat graniczy z Białorusią, od południowo- zachodniej – z powiatem białostockim, od zachodniej – z powiatem monieckim, od północnej – z powiatem augustowskim. To ósmy pod względem wielkości powiat w Polsce oraz drugi w województwie podlaskim. Zajmuje on 2 055km<sup>2</sup>. Powiat Sokółski obejmuje 10 gmin, w tym 4 miejsko-wiejskie: Dąbrowa Białostocka, Krynki, Suchowola i Sokółka oraz 6 wiejskich: Janów, Korycin, Kuźnica, Nowy Dwór, Sidra, Szudziałowo, w tym 462 wsie.

Gęstość zaludnienia w powiecie jest nierównomierna. Ludność głównie koncentruje się w miastach. Powiat zamieszkuje 66 686 mieszkańców, z czego 33 668 (50,5%) stanowią kobiety, a 33 018 (49,5%) mężczyźni. Główną przyczyną niekorzystnej sytuacji demograficznej powiatu sokólskiego jest ujemny przyrost naturalny.

Według danych Powiatowego Urzędu Pracy w Sokółce stopa bezrobocia w powiecie wynosiła 10,7 % (stan na grudzień 2020 r.), a w województwie podlaskim 7,8%. Fakt ten istotnie wpływa na sytuację ekonomiczną i społeczną rodzin, w tym rodzin z dziećmi.

## **3. Powiatowe Centrum Pomocy Rodzinie w Sokółce jako Organizator Rodzinnej Pieczy Zastępczej**

Zgodnie z art. 182 ust. 1 ww. ustawy zadania powiatu w zakresie pieczy zastępczej Starosta wykonuje za pośrednictwem powiatowego centrum pomocy rodzinie i organizatorów rodzinnej pieczy zastępczej.

Organizatorem rodzinnej pieczy zastępczej w Powiecie Sokólskim Starosta Sokółski Zarządzeniem nr 12/2011 z dnia 31 października 2011 r. wyznaczył Powiatowe Centrum Pomocy Rodzinie w Sokółce, zwane dalej „PCPR”.

Do zadań organizatora rodzinnej pieczy zastępczej należy w szczególności:

- 1) prowadzenie naboru kandydatów do pełnienia funkcji rodziny zastępczej zawodowej, rodziny zastępczej niezawodowej lub prowadzenia rodzinnego domu dziecka;
- 2) kwalifikowanie osób kandydujących do pełnienia funkcji rodziny zastępczej lub prowadzenia rodzinnego domu dziecka oraz wydawanie zaświadczeń kwalifikacyjnych zawierających potwierdzenie ukończenia szkolenia, opinię o spełnianiu warunków i ocenę predyspozycji do sprawowania pieczy zastępczej;
- 3) organizowanie szkoleń dla kandydatów do pełnienia funkcji rodziny zastępczej lub prowadzenia rodzinnego domu dziecka;
- 3a) zapewnienie badań psychologicznych kandydatom do pełnienia funkcji rodziny zastępczej lub prowadzenia rodzinnego domu dziecka
- 4) organizowanie szkoleń dla kandydatów do pełnienia funkcji dyrektora placówki opiekuńczo-wychowawczej typu rodzinnego, wydawanie świadectw ukończenia tych szkoleń oraz opinii dotyczącej predyspozycji do pełnienia funkcji dyrektora i wychowawcy w placówce opiekuńczo-wychowawczej typu rodzinnego;
- 5) zapewnianie rodzinom zastępczym oraz prowadzącym rodzinne domy dziecka szkoleń mających na celu podnoszenie ich kwalifikacji, biorąc pod uwagę ich potrzeby;
- 6) zapewnianie pomocy i wsparcia osobom sprawującym rodzinną pieczę zastępczą, w szczególności w ramach grup wsparcia oraz rodzin pomocowych;
- 7) organizowanie dla rodzin zastępczych oraz prowadzących rodzinne domy dziecka pomocy wolontariuszy;
- 8) współpraca ze środowiskiem lokalnym, w szczególności z powiatowym centrum pomocy rodzinie, ośrodkiem pomocy społecznej, centrum usług społecznych, sądami i ich organami pomocniczymi, instytucjami oświatowymi, podmiotami leczniczymi, a także kościołami i związkami wyznaniowymi oraz z organizacjami społecznymi;
- 9) prowadzenie poradnictwa i terapii dla osób sprawujących rodzinną pieczę zastępczą i ich dzieci oraz dzieci umieszczonych w pieczy zastępczej;
- 10) zapewnianie pomocy prawnej osobom sprawującym rodzinną pieczę zastępczą, w szczególności w zakresie prawa rodzinnego;
- 11) dokonywanie okresowej oceny sytuacji dzieci przebywających w rodzinnej pieczy zastępczej;
- 12) prowadzenie działalności diagnostyczno-konsultacyjnej, której celem jest pozyskiwanie, szkolenie i kwalifikowanie osób zgłaszających gotowość do pełnienia



funkcji rodziny zastępczej zawodowej, rodziny zastępczej niezawodowej oraz prowadzenia rodzinnego domu dziecka, a także szkolenie i wspieranie psychologiczno-pedagogiczne osób sprawujących rodzinną pieczę zastępczą oraz rodziców dzieci objętych tą pieczę;

- 13) przeprowadzanie badań pedagogicznych i psychologicznych oraz analizy, o której mowa w art.42 ust.7, dotyczących kandydatów do pełnienia funkcji rodziny zastępczej lub prowadzenia rodzinnego domu dziecka;
- 14) zapewnianie rodzinom zastępczym zawodowym i niezawodowym oraz prowadzącym rodzinne domy dziecka poradnictwa, które ma na celu zachowanie i wzmocnienie ich kompetencji oraz przeciwdziałanie zjawisku wypalenia zawodowego;
- 14a) zapewnianie koordynatorom rodzinnej pieczy zastępczej szkoleń mających na celu podnoszenie ich kwalifikacji;
- 15) przedstawianie staroście i radzie powiatu corocznego sprawozdania z efektów pracy;
- 16) zgłaszanie do ośrodków adopcyjnych informacji o dzieciach z uregulowaną sytuacją prawną, w celu poszukiwania dla nich rodzin przysposabiających;
- 17) organizowanie opieki nad dzieckiem, w przypadku gdy rodzina zastępcza albo prowadzący rodzinny dom dziecka okresowo nie może sprawować opieki, w szczególności z powodów zdrowotnych lub losowych albo zaplanowanego wypoczynku.

Zgodnie z art. 32 ust. 2 zadanie organizacji pieczy zastępczej należy do powiatu. Natomiast rodziny zastępcze i rodzinne domy dziecka obejmuje się, na ich wniosek, opieką koordynatora rodzinnej pieczy zastępczej. W stosunku do rodzin zastępczych i rodzinnych domów dziecka, nieobjętych opieką koordynatora rodzinnej pieczy zastępczej, zadania koordynatora rodzinnej pieczy zastępczej wykonuje organizator rodzinnej pieczy zastępczej. Koordynator rodzinnej pieczy zastępczej nie może mieć pod opieką łącznie więcej niż 15 rodzin zastępczych lub rodzinnych domów dziecka. Jest także zobowiązany do systematycznego podnoszenia swoich kwalifikacji w zakresie pracy z dziećmi lub rodziną, w szczególności przez udział w szkoleniach i samokształcenie.

Koordynatora rodzinnej pieczy zastępczej wyznacza organizator rodzinnej pieczy zastępczej po zasięgnięciu opinii odpowiednio rodziny zastępczej lub prowadzącego rodzinny dom dziecka. Do zadań koordynatora rodzinnej pieczy zastępczej należy w szczególności:

- 1) udzielanie pomocy rodzinom zastępczym i prowadzącym rodzinne domy dziecka w realizacji zadań wynikających z pieczy zastępczej;



- 2) przygotowanie, we współpracy z odpowiednio rodziną zastępczą lub prowadzącym rodzinny dom dziecka oraz asystentem rodziny, a w przypadku gdy rodzinie dziecka nie został przydzielony asystent rodziny – we współpracy z podmiotem organizującym pracę z rodziną, planu pomocy dziecku;
- 3) pomoc rodzinom zastępczym oraz prowadzącym rodzinne domy dziecka w nawiązaniu wzajemnego kontaktu;
- 4) zapewnianie rodzinom zastępczym oraz prowadzącym rodzinne domy dziecka dostępu do specjalistycznej pomocy dla dzieci, w tym psychologicznej, reedukacyjnej i rehabilitacyjnej;
- 5) zgłaszanie do ośrodków adopcyjnych informacji o dzieciach z uregulowaną sytuacją prawną, w celu poszukiwania dla nich rodzin przysposabiających;
- 6) udzielanie wsparcia pełnoletnim wychowankom rodzinnych form pieczy zastępczej;
- 7) przedstawianie corocznego sprawozdania z efektów pracy organizatorowi rodzinnej pieczy zastępczej.

Wspieranie rodziny i organizowanie systemu pieczy zastępczej powinno służyć odbudowie i podtrzymaniu umiejętności uczestniczenia w życiu społeczności lokalnej i pełnieniu ról społecznych. PCPR podejmuje także działania profilaktyczne, edukacyjne i wspierające rodzinę związane z pomocą psychologiczną, pedagogiczną, prawną i socjalną. Podejmowana jest współpraca z instytucjami takimi jak:

- sąd rodzinny,
- poradnie psychologiczno-pedagogiczne,
- komisja rozwiązywania problemów alkoholowych,
- służba zdrowia,
- placówki oświatowe,
- świetlice socjoterapeutyczne,
- organizacje pozarządowe.

Powiatowe Centrum Pomocy Rodzinie prowadzi również **rejestr danych** dotyczących osób zakwalifikowanych do pełnienia funkcji rodziny zastępczej zawodowej, rodziny zastępczej niezawodowej lub do prowadzenia rodzinnego domu dziecka oraz pełniących funkcję rodziny zastępczej zawodowej lub rodziny zastępczej niezawodowej a także prowadzących rodzinny dom dziecka. Rejestr danych zawiera:

- imię i nazwisko,

- datę urodzenia,
- obywatelstwo,
- adres miejsca zamieszkania,
- stan cywilny,
- wykształcenie,
- zawód,
- miejsce pracy,
- źródła dochodu,
- dane o warunkach mieszkaniowych,
- dane niezbędne do stwierdzenia, że osoba może sprawować właściwą opiekę nad dzieckiem, wynikające z zaświadczenia lekarskiego oraz opinii, o których mowa w art. 42 ust. 1 pkt 5;
- zakres ukończonych szkoleń;
- liczbę umieszczonych dzieci i osób, o których mowa w art. 37 ust. 2 – w przypadku osób, o których mowa w ust. 1 pkt. 2;
- informację o pełnieniu przez rodzinę zastępczą zawodową funkcji pogotowia rodzinnego lub funkcji rodziny zastępczej zawodowej specjalistycznej.

Zgodnie z art. 132 ustawy o wspieraniu rodziny i systemie pieczy zastępczej Powiatowe Centrum Pomocy Społecznej jako Organizator rodzinnej pieczy zastępczej dokonuje oceny rodziny zastępczej lub prowadzącego rodzinny dom dziecka pod względem predyspozycji do pełnienia powierzonej im funkcji oraz jakości wykonywanej pracy, w konsultacji w szczególności z koordynatorem rodzinnej pieczy zastępczej. Pierwszej oceny rodziny zastępczej albo prowadzącego rodzinny dom dziecka dokonuje się nie później niż przed upływem roku od umieszczenia pierwszego dziecka w rodzinie zastępczej albo rodzinnym domu dziecka. Kolejna ocena jest dokonywana po upływie roku od dokonania pierwszej oceny, a następnie nie rzadziej niż co 3 lata.

Organizator rodzinnej pieczy zastępczej dokonuje także oceny sytuacji dziecka umieszczonego w rodzinie zastępczej oraz w rodzinnym domu dziecka w celu:

- ustalenia aktualnej sytuacji rodzinnej dziecka;
- analizy stosowanej metody pracy z dzieckiem i rodziną;
- modyfikowania planu pomocy dziecku;

- monitorowania procedur adopcyjnych dzieci z uregulowaną sytuacją prawną umożliwiającą przysposobienie;
- oceny stanu zdrowia dziecka i jego aktualnych potrzeb;
- oceny zasadności dalszego pobytu dziecka w pieczy zastępczej;
- informowania sądu o potrzebie umieszczenia dziecka w placówce działającej na podstawie przepisów ustawy z dnia 14 grudnia 2016 r. Prawo oświatowe (Dz. U. z 2017 r. poz. 59), przepisów o działalności leczniczej lub o pomocy społecznej.

Organizator rodzinnej pieczy zastępczej ocenę sytuacji dziecka dokonuje na zebraniu zespołu z udziałem:

- odpowiednio rodziną zastępczą albo prowadzącym rodzinny dom dziecka;
- pedagogiem/wychowawcą szkolnym dziecka;
- psychologiem;
- przedstawicielem ośrodka adopcyjnego;
- koordynatorem rodzinnej pieczy zastępczej;
- rodzicami dziecka, z wyjątkiem rodziców pozbawionych władzy rodzicielskiej;

Do udziału w zebraniu zespołu w sprawie sytuacji dziecka umieszczonego w rodzinnej pieczy zastępczej PCPR zaprasza w szczególności przedstawicieli:

- sądu właściwego ze względu na miejsce zamieszkania rodziny zastępczej lub prowadzącego rodzinny dom dziecka,
- właściwego powiatowego centrum pomocy rodzinie,
- ośrodka pomocy społecznej,
- policji,
- ochrony zdrowia,
- instytucji oświatowych,
- organizacji społecznych statutowo zajmujących się problematyką rodziny i dziecka,
- osoby bliskie dziecku.

Zgodnie z art.131 ocena sytuacji dziecka powinna być przeprowadzana w miarę potrzeb, jednak w przypadku dzieci w wieku poniżej 3 lat nie rzadziej niż co 3miesiące, a w przypadku dzieci starszych nie rzadziej niż co 6 miesięcy. Po dokonaniu oceny sytuacji dziecka organizator rodzinnej pieczy zastępczej formułuje na piśmie opinię dotyczącą zasadności dalszego pobytu dziecka w pieczy zastępczej a następnie przekazuje ją do właściwego sądu.

## **4. Charakterystyka rodzin zastępczych w powiecie sokólskim**

Rodzina zastępcza – to oparta na modelu wychowania rodzinnego forma pieczy zastępczej nad dziećmi i młodzieżą pozbawionymi trwale lub czasowo opieki rodziców biologicznych, która w pełnieniu swoich funkcji kieruje się dobrem przyjętego dziecka i poszanowaniem jego praw. Rodzina zastępcza zapewnia dziecku warunki rozwoju, wychowania odpowiednie do jego stanu zdrowia i poziomu rozwoju fizycznego i społecznego, możliwości zaspokajania indywidualnych potrzeb dziecka, możliwości właściwej edukacji i rozwoju zainteresowań, odpowiednie warunki do odpoczynku i organizacji czasu wolnego.

Zgodnie z art. 39 ustawy z dnia 9 czerwca 2011r. o wspieraniu rodziny i systemie pieczy zastępczej, wyróżnia się następujące formy pieczy zastępczej:

- 1) rodzina zastępcza;
  - spokrewniona
  - niezawodowa
  - zawodowa
- 2) rodzinny dom dziecka;
- 3) rodziny pomocowe.

Tabela 1 Rodzinna piecza zastępcza według stanu w dniu 31.12.2020r.

Wyszczególnienie		Rodzina zastępcza spokrewniona	Rodzina zastępcza niezawodowa	Rodzina zastępcza zawodowa	Rodzina zastępcza zawodowa pełniąca funkcję pogotowia rodzinnego	Rodzinny dom dziecka
Rodzinna piecza zastępcza ogółem		41	22	0	0	1
W tym na wsi		16	9	0	0	1
Rodzinna piecza zastępcza z przyjętymi dziećmi	1 dzieckiem	32	18	0	0	0
	2 dzieci	6	4	0	0	0
	3 dzieci	3	0	0	0	0
	4 dzieci	0	0	0	0	0
	5 dzieci	0	0	0	0	0
	6 dzieci	0	0	0	0	0
	7 dzieci	0	0	0	0	0
	8 dzieci i więcej	0	0	0	0	1
Rodzinna piecza zastępcza ogółem	Osoby samotne	21	13	0	0	1
	małżeństwa	20	9	0	0	0
	Cudzoziemcy	0	0	0	0	0
Osoby pełniące funkcję rodzinnej pieczy zastępczej w wieku ( w przypadku małżeństw osoba młodsza)	do 21 lat	1	0	0	0	0
	22 – 30 lat	2	2	0	0	0
	31 – 40 lat	5	5	0	0	0
	41 – 50 lat	3	8	0	0	1
	51 – 60 lat	8	3	0	0	0
	61 – 70 lat	14	4	0	0	0
	71 lat i więcej	8	0	0	0	0

Źródło: opracowanie własne na podstawie sprawozdań rodzinnej pieczy zastępczej według stanu w dniu 31.12.2020 r.



Powyzsza tabela pokazuje nam, iz w powiecie sokólskim w dniu 31.12.2020 r. dzieci przebywaja w łącznie 63 rodzinach zastępczych oraz w 1 rodzinnym domu dziecka. Najwięcej w powiecie istnieje rodzin zastępczych spokrewnionych czyli 41 oraz rodzin zastępczych niezawodowych – 22. Odczuwane jest jednak duze zapotrzebowanie na rodziny zastępcze zawodowe, jednakże dotychczas nie było chętnych do pełnienia tejże funkcji w powiecie sokólskim. Tabela pokazuje nam również, iz najczęściej do rodzin zastępczych trafiają pojedyncze dzieci, jak to było w przypadku łącznie 50 rodzin, jednak trafiają się przypadki, że ludzie podejmują się opieki nad dwójką rodzeństwa, co wydarzyło się w 10 przypadkach. Jak widzimy powyzej w większości sytuacji to osoby samotne podejmują się opieki zastępczej nad dziećmi -34, lecz niewiele mniej podejmują się tego osoby, które pozostają w związku małżeńskim – 29. Z tabeli dowiadujemy się również, iz w szczególności danej opieki podejmują się osoby po 61 r. z – co nastąpiło w 26 rodzinach.

Z danymi rodzinami zastępczymi prowadzi się pracę socjalną polegającą na odbywaniu wizyt monitorujących, mających na celu ustalenie sytuacji dziecka, sposobu sprawowania opieki, dbania o zapewnienie dziecku prawidłowych warunków rozwoju i wychowania, odpowiednich do jego stanu zdrowia i poziomu rozwoju. Udziela się również pomocy w rozwiązywaniu różnorodnych problemów dotyczących małoletnich dzieci, jak i pełnoletnich wychowanków. PCPR sprawując nadzór nad prawidłowym procesem wychowawczym dzieci umieszczonych w rodzinach zastępczych współpracuje z innymi jednostkami pomocy społecznej, sądami, policją i placówkami oświatowymi.

## 5. Diagnoza systemu pieczy zastępczej w powiecie sokólskim

Dziecku pozbawionemu całkowicie bądź częściowo opieki rodzicielskiej powiat zapewnia opiekę i wychowanie w rodzinie zastępczej. Stanowiąc bliskie dziecku środowisko, pozwala nawiązać nowe, a czasem jedyne więzi emocjonalne, a tym samym zapobiec negatywnym dla rozwoju dziecka skutkom sieroctwa. Zadaniem rodzinnej pieczy zastępczej jest stworzenie dziecku stabilnego środowiska zapewniającego właściwe wychowanie i opiekę do czasu powrotu dziecka do rodziny biologicznej bądź do momentu przysposobienia lub usamodzielnienia się. Umieszczenie dziecka w pieczy zastępczej powinno przede wszystkim zapewniać dziecku możliwości zaspokajania potrzeb emocjonalnych, bytowych, zdrowotnych, edukacyjnych w sytuacji gdy rodzina naturalna nie jest w stanie tych potrzeb zaspokoić. Piecza zastępcza powinna: przygotować dziecko do odpowiedzialnego i samodzielnego życia oraz pokonywania trudności życiowych; wpajać prawidłowe normy funkcjonowania w społeczeństwie; podtrzymywać kontakty z rodziną i rówieśnikami. Dziecko może pozostać w rodzinie zastępczej do osiągnięcia pełnoletności, a w przypadku kontynuowania nauki – nie dłużej niż do 25 roku życia. Kandydaci na rodziny zastępcze, podejmując decyzję o utworzeniu rodziny zastępczej powinni mieć świadomość czasowości opieki nad dzieckiem oraz brać pod uwagę i akceptować możliwość powrotu dziecka do rodziny biologicznej lub umieszczenia go w rodzinie adopcyjnej. Zgodnie z przepisami ustawy z dnia 9 czerwca 2011 r. o wspieraniu rodziny i systemie pieczy zastępczej rodziną zastępczą może zostać małżeństwo lub osoba nie pozostająca w związku małżeńskim, u których umieszczono dziecko w celu sprawowania nad nim pieczy zastępczej. Osoby, które pełnią funkcję rodziny zastępczej powinny dawać rękojmię należytego sprawowania pieczy zastępczej; mieć pełnię władzy rodzicielskiej; wypełniać obowiązek alimentacyjny (w przypadku, gdy taki obowiązek w stosunku do nich wynika z tytułu egzekucyjnego; mieć pełną zdolność do czynności prawnych; być zdolne do sprawowania właściwej opieki nad dzieckiem, co należy potwierdzić odpowiednim zaświadczeniem lekarskim i pozytywną oceną predyspozycji i motywacji sporządzoną przez psychologa. Rodzice zastępczy powinni zapewnić dziecku odpowiednie warunki bytowe i mieszkaniowe umożliwiające dziecku zaspokajanie jego indywidualnych potrzeb, w tym:

- a) rozwoju emocjonalnego, fizycznego i społecznego,
- b) właściwej edukacji i rozwoju zainteresowań,
- c) wypoczynku i organizacji czasu wolnego.

Rodziny zastępcze funkcjonują w 9 gminach Powiatu Sokólskiego:

Tabela 2 Rodziny zastępcze funkcjonujące w gminach powiatu sokólskiego (stan na styczeń 2021r.)

Gmina Powiatu Sokólskiego	Liczba rodzin zastępczych/rodziny dom dziecka	Liczba dzieci w rodzinach zastępczych/rodzinnym domu dziecka
Dąbrowa Białostocka	12	19
Szudziałowo	4	5
Sokółka	33	39
Suchowola	5	5
Janów	2	3
Korycin	2	3
Krynki	3	4
Kuźnica	2	5
Nowy Dwór	1	1
Sidra	0	0
Ogółem	64	84

Źródło: opracowanie własne na podstawie wykazu rodzin zastępczych w powiecie sokólskim według stanu w dniu 31.01.2020 r.

Powyższa tabela ukazuje nam, iż rodziny zastępcze występują prawie we wszystkich gminach w powiecie sokólskim. W tabeli widzimy, że w Gminie Sokółka występuje zdecydowanie najwięcej rodzin zastępczych czyli 33 rodziny a tym samym również najwięcej dzieci przeto 39. Najmniej występuje ich jednak w Gminie Nowy Dwór mianowicie 1 rodzina zastępcza a w niej 1 dziecko. Jak widzimy również powyżej w Gminie Sidra nie ma ani jednej rodziny zastępczej.



## 5.1 Rodziny zastępcze spokrewnione

Rodzinę zastępczą spokrewnioną tworzą najbliżsi krewni dziecka czyli wstępni (dziadkowie) bądź rodzeństwo. Poniższa tabela pokazuje liczbę rodzin zastępczych spokrewnionych oraz liczbę umieszczonych w tych rodzinach dzieci w latach 2018-2020.

**Tabela 3 Rodziny zastępcze spokrewnione w Powiecie Sokólskim w latach 2018-2020**

Rok	Liczba rodzin	Liczba dzieci
2018	38	52
2019	37	46
2020	39	51

Zródło: opracowanie własne na podstawie wykazu rodzin zastępczych w powiecie sokólskim według stanu w dniu 31.01.2020 r.

Jak widzimy w tabeli liczba rodzin zastępczych jak i dzieci w nich funkcjonujących w latach 2018-2020 jest praktycznie taka sama. Najwięcej rodzin pełniących pieczę zastępczą istniało w 2020 r. a mianowicie 39 rodzin lecz największa ilość dzieci była w 2018 r. czyli 52 małoletnich.

## 5.2 Rodziny zastępcze niezawodowe

Niezawodową rodzinę zastępczą tworzą małżonkowie lub osoba niepozostająca w związku małżeńskim, będącymi dalszymi krewnymi dziecka bądź osobami z nim niespokrewnionymi. Poniższa tabela wykazuje liczbę niezawodowych rodzin zastępczych oraz umieszczonych w tych rodzinach dzieci, znajdujących się w Powiecie Sokólskim w latach 2018-2020.

**Tabela 4 Rodziny zastępcze niezawodowe w Powiecie Sokólskim w latach 2018-2020**

Rok	Liczba rodzin	Liczba dzieci
2018	19	26
2019	25	35
2020	22	26

Zródło: opracowanie własne na podstawie wykazu rodzin zastępczych w powiecie sokólskim według stanu w dniu 31.01.2020 r.

W powyższej tabeli można zauważyć, iż liczba rodzin zastępczych w latach 2018-2020 nie jest stosunkowo różna jednakże najwięcej rodzin jak i dzieci objętych opieką zastępczą istniało w 2019 r. czyli 25 rodzin a w nich 35 dzieci. Najmniej natomiast funkcjonowało ich w 2018 r. a mianowicie 19 rodzin zastępczych a w niej 26 dzieci.

### 5.3 Rodzinne domy dziecka

Zgodnie z art. 61 ustawy o wspieraniu rodziny i systemie pieczy zastępczej w rodzinnym domu dziecka, w tym samym czasie, może przebywać łącznie nie więcej niż 8 dzieci oraz osób, które osiągnęły pełnoletność przebywając w pieczy zastępczej, o których mowa w art. 37 ust. 2. Prowadzący rodzinny dom dziecka otrzymuje za pełnioną funkcję comiesięczne wynagrodzenie. Poniższa tabela pokazuje liczbę dzieci przebywających w domu dziecka we wsi Nierośno w gminie Dąbrowa Białostocka w latach 2018-2020. Jak widzimy poniżej, liczba dzieci w domu dziecka stopniowo wzrasta, gdyż w 2019 r. przebywa w nim 10 dzieci podczas gdy w 2018 r. było ich tam 6. Dlatego m.in. potrzebne są w naszym powiecie rodziny zastępcze zawodowe.

**Tabela 5 Dzieci przebywające w rodzinnym domu dziecka w Powiecie Sokólskim w latach 2018-2020 r.**

Rok	Liczba rodzinnych domów dziecka	Liczba dzieci
2018	1	6
2019	1	10
2020	1	9

Źródło: opracowanie własne na podstawie wykazu rodzin zastępczych w powiecie sokólskim według stanu w dniu 31.01.2020 r.

## 5.4 Piecza instytucjonalna

Jedną z form instytucjonalnej pieczy zastępczej są placówki opiekuńczo-wychowawcze. Placówka ta zapewnia dziecku całodobową ciągłą lub okresową opiekę i wychowanie oraz zaspokaja jego niezbędne potrzeby bytowe, rozwojowe, w tym emocjonalne, społeczne, religijne, a także zapewnia korzystanie z przysługujących świadczeń zdrowotnych i kształcenia, oddziaływań terapeutycznych. Ponadto, równie ważnym zadaniem jest realizowanie planu pomocy dziecku oraz umożliwienie dziecku kontaktu z jego rodzicami i innymi osobami bliskimi, a także podejmowanie wszelkich możliwych działań w celu powrotu do rodziny. Całodobowy pobyt dziecka w placówce opiekuńczo-wychowawczej powinien mieć bowiem charakter przejściowy – do czasu powrotu dziecka do rodziny naturalnej lub umieszczenia w rodzinie zastępczej.

Dziecko do placówki opiekuńczo-wychowawczej kieruje powiat właściwy do ponoszenia wydatków na opiekę i wychowanie dziecka. Jeżeli powiat nie może skierować dziecka do placówki opiekuńczo-wychowawczej z powodu braku odpowiedniej placówki opiekuńczo-wychowawczej lub z powodu braku miejsca w placówce opiekuńczo-wychowawczej na jego terenie, zwraca się do innego powiatu z wnioskiem o skierowanie dziecka do odpowiedniej placówki opiekuńczo-wychowawczej. Obowiązkiem PCPR w ramach wykonania postanowienia Sądu Rodzinnego o umieszczeniu dziecka w placówce, jest wystąpienie każdorazowo do organu prowadzącego daną placówkę, z wnioskiem o wydanie skierowania do właściwej placówki opiekuńczo-wychowawczej.

Obecnie w Powiecie Sokólskim nie funkcjonują żadne placówki opiekuńczo-wychowawcze, z tego powodu dzieci z naszego powiatu wymagające skierowania do danych instytucji, kierowane są do placówek opiekuńczo-wychowawczych typu rodzinnego w innych powiatach. Powiat Sokólski ze względu na zapotrzebowanie planuje stworzyć ok. 4 placówek opiekuńczo-wychowawczych typu rodzinnego. W poniższej tabeli możemy zobaczyć jak duże jest zapotrzebowanie na tego typu placówki w naszym powiecie sokólskim.

**Tabela 6 Dzieci skierowane do placówek opiekuńczo-wychowawczych typu rodzinnego w latach 2018-2020 r.**

Rok	Ogólna liczba dzieci w placówkach opiekuńczo-wychowawczych w ciągu roku	Liczba dzieci w placówkach opiekuńczo-wychowawczych na koniec roku
2018	23	18
2019	23	17
2020	21	15

Źródło: opracowanie własne na podstawie sprawozdań Powiatowego Centrum Pomocy Rodzinie w Sokółce

### 5.5 Przyczyny umieszczenia dzieci w rodzinnej pieczy zastępczej

W latach 2018 – 2020 liczba rodzin w poszczególnych formach rodzinnej pieczy zastępczej utrzymywała się na podobnym poziomie. W powiecie sokólskim, dzieci najczęściej trafiały do rodzin zastępczych z powodu uzależnienia ich rodziców biologicznych od alkoholu bądź innych środków psychoaktywnych. Jak widzimy w poniższej tabeli, zdarzyło się to w przypadku 26 dzieci. Kolejną taką zauważalną przyczyną była bezradność opiekuńczo-wychowawcza biologicznych rodziców, dlatego 14 dzieci także trafiło pod opiekę zastępczą. Najrzadszym ze wszystkich powodów była jednak niepełnosprawności bądź choroba, gdyż było to przyczyną trafenia do rodziny zastępczej zaledwie 5 dzieci.

**Tabela 7 Przyczyny umieszczenia dzieci w rodzinach zastępczych lub rodzinnym domu dziecka (stan na 31.01.2021r.)**

Przyczyna umieszczenia	Liczba dzieci
Uzależnienie	26
Pólsieroctwo	10
Sieroctwo	3
Bezradność	14
Niepełnosprawność/choroba	5
Inne	21

Źródło: opracowanie własne na podstawie wykazu rodzin zastępczych w powiecie sokólskim według stanu w dniu 31.01.2020 r.



## **5.5 Prognoza potrzeb i wyzwań Powiatowego Centrum Pomocy Rodzinie w Sokółce**

1. Promowanie idei rodzicielstwa zastępczego (informacje w mediach, udział w dostępnych imprezach integracyjnych);
2. Pozyskiwanie nowych rodzin zastępczych, w tym zawodowych (w ramach corocznego limitu rodzin zastępczych zawodowych);
3. Utrzymanie wysokiego poziomu wsparcia ze strony kadry PCPR w Sokółce (w tym psychologicznego i pedagogicznego) rodzinom zastępczym oraz ich wychowankom;
4. Przyznawanie rodzinom zastępczym i usamodzielnionym wychowankom świadczeń wynikających z przepisów prawa;
5. Partycypacja gmin w kosztach utrzymania dzieci w pieczy zastępczej.

## **6. Cel Programu**

Celem głównym Programu jest rozwój i profesjonalizacja pieczy zastępczej na terenie powiatu sokólskiego polegający na skoordynowaniu działań profilaktyczno-opiekuńczych prowadzonych przez wszystkie instytucje zajmujące się opieką nad dzieckiem i rodziną w powiecie sokólskim. Bardzo ważnym elementem programu jest obszar tworzenia i wspierania rodzinnych form opieki zastępczej. Obejmuje on propagowanie idei rodzicielstwa zastępczego, poszukiwanie i szkolenie kandydatów na niespokrewnione i zawodowe rodziny zastępcze, rodzinne domy dziecka oraz pomoc usamodzielnionym wychowankom opuszczającym rodziny zastępcze i placówki opiekuńczo-wychowawcze. Program jest ponadto kontynuacją działań podjętych w „Programie Rozwoju Pieczy Zastępczej wraz z corocznym limitem rodzin zastępczych zawodowych w Powiecie Sokólskim na lata 2018–2020”.

## 7. Harmonogram działań programowych w latach 2021-2023

CEL GŁÓWNY: ROZWÓJ I PROFESJONALIZACJA PIECZY ZASTĘPCZEJ NA TERENIE POWIATU SOKÓLSKIEGO				
Cel szczegółowy	Zadania	Realizator/partnerzy	Termin realizacji	Wskaźniki
1. Promocja rodzinnej pieczy zastępczej	1. Prowadzenie kampanii na rzecz rodzicielstwa zastępczego (m.in. artykuły w prasie, artykuły na stronach internetowych itp.);	Powiatowe Centrum Pomocy Rodzinie w Sokółce;  Poradnie psychologiczno-pedagogiczne, ośrodki pomocy społecznej z terenu powiatu, ośrodki adopcyjne, organizacje pozarządowe;	Na bieżąco lata 2021-2023;	Liczba zamieszczonych ogłoszeń;
	2. Prowadzenie naboru kandydatów do pełnienia funkcji rodziny zastępczej;		Na bieżąco lata 2021-2023;	Liczba pozyskanych kandydatów;
	3. Zapewnienie szkoleń dla kandydatów na pełnienie funkcji rodziny zastępczej.		Na bieżąco lata 2021-2023 zgodnie z wnioskami kandydatów.	Liczba osób które ukończyły szkolenie.
2. Wsparcie i rozwój istniejącego systemu rodzinnej pieczy zastępczej	1. Zatrudnienie koordynatorów rodzinnej pieczy zastępczej;	Powiatowe Centrum Pomocy Rodzinie w Sokółce;	Zgodnie z potrzebami lata 2021-2023.	Liczba zatrudnionych koordynatorów.



	2) Doskonalenie kompetencji opiekunów wychowawczych rodzin zastępczych	Powiatowe Centrum Pomocy Rodzinie w Sokółce; Poradnie psychologiczno-pedagogiczne	Na bieżące lata 2021-2023	Liczba osób uczestniczących w szkoleniach;
	3) Wzrost liczby specjalistycznej pomocy rodzinną zastępczą	Powiatowe Centrum Pomocy Rodzinie w Sokółce; Poradnie psychologiczno-pedagogiczne	Na bieżące lata 2021-2023	Liczba udzielonych porad;
	4) Prowadzenie działań wspierających rodziny zastępcze w formie grup wsparcia	Powiatowe Centrum Pomocy Rodzinie w Sokółce; Poradnie psychologiczno-pedagogiczne	Zgodnie z potrzebami lata 2021-2023	Liczba grup wsparcia
3. Wsparcie i rozwój istniejącego systemu instytucjonalnej pieczy zastępczej.	1. Wsparcie wychowanków przebywających w instytucjonalnej pieczy zastępczej w przygotowaniu ich do procesu usamodzielnienia;  2. Tworzenie placówek opiekuńczo-wychowawczych typu rodzinnego.	Powiatowe Centrum Pomocy Rodzinie w Sokółce;  Powiat Sokółski	Zgodnie z potrzebami;  Lata 2021-2023	Liczba usamodzielnianych wychowanków;  Liczba umieszczonych dzieci

4. Współpraca międzyinstytucjonalna w celu realizacji założeń ustawowych i programowych.

## 8. Coroczny Limit Rodzin Zastępczych Zawodowych dla Powiatu Sokólskiego na lata 2021-2023

Zgodnie z art. 180 ust. 1 o wspieraniu rodziny i systemie pieczy zastępczej, 3-letni powiatowy program rozwoju pieczy zastępczej zawiera m.in. coroczny limit rodzin zastępczych zawodowych. Ustawa ta nie określa ani minimum ani maksimum limitu nowych rodzin zawodowych. Jednakże biorąc pod uwagę przede wszystkim dobro dzieci, pozbawionych opieki rodziców własnych, należy limit ten dostosować do potrzeb zapewnienia profesjonalnej opieki, jak również do możliwości finansowych powiatu. Trzyletnie planowanie zawierania umów daje możliwość zaplanowania długofalowych działań dotyczących rozwoju pieczy zastępczej zawodowej w Powiecie Sokólskim.



**Tabela 8 Limit rodzin zastępczych zawodowych na lata 2021-2023**

Rok	Liczba rodzin
2021	
2022	2
2023	

Na wielkość limitu wpływa, oprócz zapotrzebowania na rodziny zastępcze, wysokość środków finansowych, jakimi Powiat będzie dysponował na ten cel.

## **9. Odbiorcy Powiatowego Programu Rozwoju Pieczy Zastępczej**

- 1) dzieci przebywające w pieczy zastępczej,
- 2) rodziny zastępcze i osoby prowadzące rodzinne domy dziecka,
- 3) rodzice naturalni dzieci umieszczonych w pieczy zastępczej,
- 4) kandydaci do pełnienia funkcji rodziny zastępczej zawodowej, niezawodowej lub prowadzenia rodzinnego domu dziecka oraz kandydaci do pełnienia funkcji dyrektora placówki opiekuńczo-wychowawczej typu rodzinnego,
- 5) rodziny pomocowe sprawujące czasową opiekę nad dzieckiem pozbawionym opieki rodziców.

## **10. Realizator Programu**

Realizatorem Programu będzie Powiatowe Centrum Pomocy Rodzinie w Sokółce przy współpracy:

- 1) rodzin zastępczych,
- 2) rodzin pomocowych,
- 3) placówek opiekuńczo-wychowawczych,
- 4) policji,
- 5) służby zdrowia,
- 6) poradni psychologiczno-pedagogicznych w Sokółce oraz w Dąbrowej Białostockiej,
- 7) sądu rejonowego,
- 8) placówek oświatowych.

## **11. Źródła finansowania Programu**

Źródła finansowania zadań Powiatowego Programu Rozwoju Pieczy Zastępczej na lata 2021-2023 będą środki finansowe pochodzące:

- 1) z budżetu Powiatu Sokólskiego,
- 2) z budżetu państwa w ramach dotacji na dofinansowanie zadań własnych,
- 3) z budżetu samorządów gminnych, zobowiązanych do zwrotu wydatków na dzieci umieszczone w pieczy zastępczej na terenie powiatu sokólskiego,
- 4) z odpłatności rodziców biologicznych,
- 5) ze środków pozyskanych z Unii Europejskiej w tym w ramach projektu „Wspieramy rodziny zastępcze i osoby usamodzielniające się z terenu Powiatu Sokólskiego”

## 12. Monitoring i ewaluacja Programu

Wdrożenie w życie zadań wyznaczonych niniejszym programem uzależnione będzie od wielu czynników, zarówno wewnętrznych jak i zewnętrznych.

Niewątpliwie duże znaczenie będzie tu miała aktywność i zaangażowanie podmiotów realizujących oraz umiejętność wykorzystania istniejącego potencjału.

W całym okresie funkcjonowania programu wszystkie wynikające z niego działania poddawane będą nadzorowi i ocenie.

Przedmiotem oceny będzie skuteczność podejmowanych działań, głównie w oparciu o analizę założonych wskaźników.

Prowadzenie ewaluacji jest konieczne ze względu na możliwość pojawienia się nowych okoliczności i problemów, których nie można było przewidzieć i zaplanować podczas opracowywania programu i które należy wziąć pod uwagę w trakcie jego trwania.

Chodzi o to, aby zrealizować planowane przedsięwzięcia i na bieżąco weryfikować założenia, cele i sposoby ich osiągania.

Program ma charakter otwarty zarówno w zakresie merytorycznym, jak i czasowym i w każdej chwili – jeśli zajdzie taka potrzeba – może być uzupełniany i zmieniany.

Monitoring powinien umożliwić odpowiedzi na pytania o skuteczność, efektywność i poziom realizacji programu.

Nadzór nad całością działań prowadzony będzie przez Starostę Sokólskiego przy współdziałaniu Dyrektora Powiatowego Centrum Pomocy Rodzinie w Sokółce.

*K. M. W. 2011*

# Mathematics

1. The area of a rectangle is 48 cm<sup>2</sup>. The length is 8 cm. Find the width.

2. A square has a side length of 5 cm. Find its area.

3. A circle has a radius of 3 cm. Find its circumference.

4. A triangle has a base of 6 cm and a height of 4 cm. Find its area.

5. A cylinder has a radius of 2 cm and a height of 10 cm. Find its volume.

6. A cone has a radius of 3 cm and a height of 5 cm. Find its volume.

7. A sphere has a radius of 4 cm. Find its surface area.

8. A cube has a side length of 3 cm. Find its surface area.

9. A rectangular prism has a length of 5 cm, a width of 3 cm, and a height of 2 cm. Find its surface area.

10. A cylinder has a radius of 4 cm and a height of 8 cm. Find its surface area.

11. A cone has a radius of 5 cm and a height of 12 cm. Find its surface area.

12. A sphere has a radius of 5 cm. Find its volume.

13. A cube has a side length of 4 cm. Find its volume.

14. A rectangular prism has a length of 6 cm, a width of 4 cm, and a height of 3 cm. Find its volume.

15. A cylinder has a radius of 3 cm and a height of 6 cm. Find its volume.

16. A cone has a radius of 4 cm and a height of 9 cm. Find its volume.

17. A sphere has a radius of 3 cm. Find its volume.

18. A cube has a side length of 5 cm. Find its volume.

19. A rectangular prism has a length of 7 cm, a width of 5 cm, and a height of 4 cm. Find its volume.

200 6.

**UCHWAŁA NR XXXVII/230/2021  
RADY POWIATU SOKÓLSKIEGO**

z dnia 26 marca 2021 r.

**w sprawie określenia zadań do realizacji przez Powiat Sokólski, na które przeznaczają się środki  
z Państwowego Funduszu Rehabilitacji Osób Niepełnosprawnych w roku 2021**

Na podstawie art. 35a ust. 3 ustawy z dnia 27 sierpnia 1997 r. o rehabilitacji zawodowej i społecznej oraz zatrudnianiu osób niepełnosprawnych (Dz. U. z 2020 r. poz. 426, 568, 875 z 2021 r. poz. 159), uchwała się, co następuje:

§ 1. Określa się zadania do realizacji przez Powiat Sokólski, na które przeznaczają się środki z Państwowego Funduszu Rehabilitacji Osób Niepełnosprawnych w roku 2021, w brzmieniu stanowiącym załącznik do niniejszej uchwały.

§ 2. Uchwała wchodzi w życie z dniem podjęcia.

Przewodniczący Rady

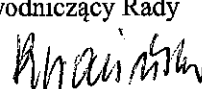

**Krzysztof Krasieński**



Załącznik do uchwały Nr XXXVII/230/2021  
Rady Powiatu Sokólskiego  
z dnia 26 marca 2021 r.

**Zadania do realizacji przez Powiat Sokólski, na które przeznaczają się środki  
z Państwowego Funduszu Rehabilitacji Osób Niepełnosprawnych w roku 2021**

L.p.	Zadanie lub rodzaj zadania	Środki finansowe PFRON (w zł)
<b>I.</b>	<b>Zadania z zakresu zatrudniania i rehabilitacji zawodowej osób niepełnosprawnych, w tym:</b>	<b>387 500</b>
1.	<i>Jednorazowe środki na podjęcie działalności gospodarczej, rolniczej albo na wniesienie wkładu do spółdzielni socjalnej – art. 12a ustawy*</i>	77 500
2.	<i>Zwrot kosztów wyposażenia stanowiska pracy – art. 26e ustawy*</i>	310 000
<b>II.</b>	<b>Zadania z zakresu rehabilitacji społecznej osób niepełnosprawnych, w tym:</b>	<b>2 178 224</b>
1.	<i>Dofinansowanie uczestnictwa osób niepełnosprawnych i ich opiekunów w turnusach rehabilitacyjnych – art. 35a ust 1 pkt 7 lit. a ustawy*</i>	60 000
2.	<i>Dofinansowanie sportu, kultury, rekreacji i turystyki osób niepełnosprawnych – art. 35a ust 1 pkt 7 lit. b ustawy*</i>	22 420
3.	<i>Dofinansowanie zaopatrzenia w sprzęt rehabilitacyjny, przedmioty ortopedyczne i środki pomocnicze przyznawane osobom niepełnosprawnym na podstawie odrębnych przepisów – art. 35a ust. 1 pkt 7 lit. c ustawy*</i>	348 604
4.	<i>Dofinansowanie likwidacji barier architektonicznych, w komunikowaniu się i technicznych, w związku z indywidualnymi potrzebami osób niepełnosprawnych – art. 35a ust 1 pkt 7 lit. d ustawy*</i>	120 000
5.	<i>Zobowiązania dotyczące dofinansowania kosztów tworzenia i działania warsztatów terapii zajęciowej – art. 35a ust. 1 pkt 8 ustawy*</i>	1 627 200
<b>Środki finansowe ogółem</b>		<b>2 565 724</b>

\* ustawa z dnia 27 sierpnia 1997 r. o rehabilitacji zawodowej i społecznej oraz zatrudnianiu osób niepełnosprawnych (Dz. U. z 2020 r. poz. 426 z późn. zm.)

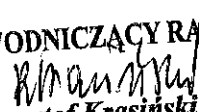
PRZEWODNICZĄCY RADY  
  
Krzysztof Krasinski





2021 +

**UCHWAŁA NR XXXVII/231/2021  
RADY POWIATU SOKÓLSKIEGO**

z dnia 26 marca 2021 r.

**zmieniająca uchwałę w sprawie zamiaru utworzenia samorządowego zakładu budżetowego –  
Powiatowego Zakładu Aktywności Zawodowej w Suchowoli**

Na podstawie art. 12 pkt 8 lit. i ustawy z dnia 5 czerwca 1998 r. o samorządzie powiatowym (Dz. U. z 2020 r. poz. 920), art. 29 ust. 1 ustawy z dnia 27 sierpnia 1997 r. o rehabilitacji zawodowej i społecznej oraz zatrudnianiu osób niepełnosprawnych (Dz. U. z 2020 r. poz. 426, 568, 875 i z 2021 r. poz. 159) i art. 14 pkt 7a i art. 16 ustawy z dnia 27 sierpnia 2009 r. o finansach publicznych (Dz. U. z 2021 r. poz. 305) uchwała się, co następuje:

§ 1. W uchwale nr XXVIII/187/2020 Rady Powiatu Sokólskiego z dnia 25 września 2020 r. w sprawie zamiaru utworzenia samorządowego zakładu budżetowego – Powiatowego Zakładu Aktywności Zawodowej w Suchowoli, wprowadza się następujące zmiany:

1) W § 1 dotychczasową treść oznacza się jako ust. 1 i dodaje się ust. 2 i 3 w brzmieniu:

„2. Nieruchomość zabudowana budynkiem mieszcząca się na działce nr 567/4 w Suchowoli przeznaczona zostanie na cele Powiatowego Zakładu Aktywności Zawodowej w Suchowoli, gdzie znajdzie się kawiarnia i punkt wydawania posiłków oraz ogródek kawiarniany.

3. Lokale na parterze i w piwnicy w budynku znajdującym się na działce nr 567/5 w Suchowoli zostaną przeznaczone na pomieszczenia biurowe, rehabilitacyjne, kuchnię, magazyny produktów, szatnię oraz toalety na cele Powiatowego Zakładu Aktywności Zawodowej w Suchowoli.”.

§ 2. Uchwała wchodzi w życie z dniem podjęcia.

Przewodniczący Rady

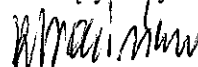

**Krzysztof Krasiński**

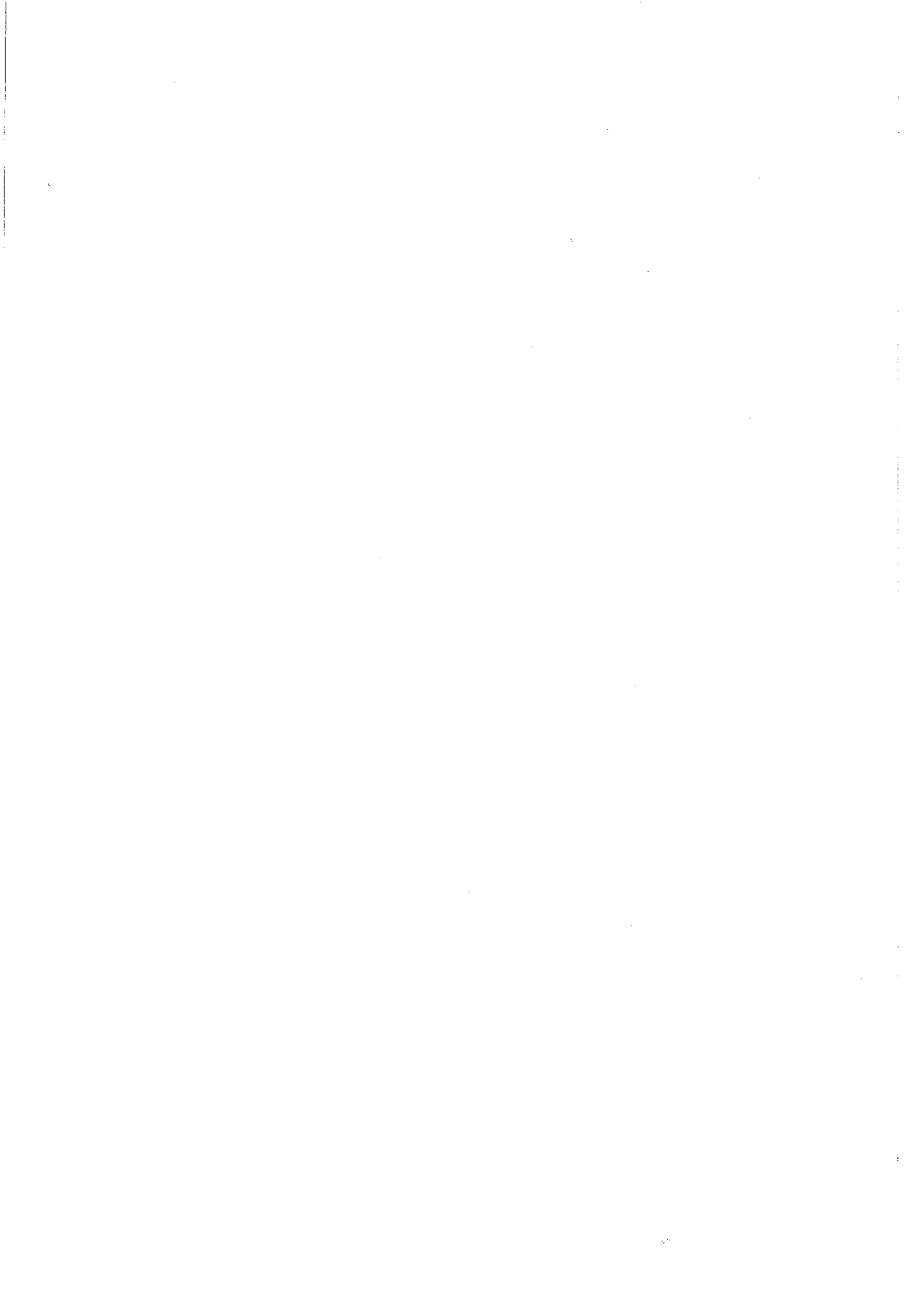

**UCHWAŁA NR XXXVII/232/2021  
RADY POWIATU SOKÓLSKIEGO**

z dnia 26 marca 2021 r.

**w sprawie przyjęcia stanowiska dotyczącego budowy drogi ekspresowej Białystok-Augustów**

Na podstawie § 10 ust. 2 statutu Powiatu Sokólskiego, stanowiącego załącznik do Uchwały Nr XXXV/237/2017 Rady Powiatu Sokólskiego z dnia 31 sierpnia 2017 r. w sprawie uchwalenia statutu Powiatu Sokólskiego (Dz. Urz. Woj. Podlaskiego z 2019 r. poz. 3553, 5384 i z 2020 r. poz. 1672) Rada Powiatu Sokólskiego uchwala, co następuje:

§ 1. Przyjmuje się stanowisko w sprawie modernizacji dróg krajowych nr 8 i nr 65 oraz przebiegu trasy Via Carpatia i Via Baltica drogą krajową nr 8, które stanowi załącznik do niniejszej uchwały.

§ 2. Stanowisko Rady Powiatu Sokólskiego zostanie przekazane:

1. Panu Mateuszowi Morawieckiemu Prezesowi Rady Ministrów
2. Panu Andrzejowi Adamczykowi Ministrowi Infrastruktury
3. Panu Tomaszowi Żuchowskiemu Generalnemu Dyrektorowi Dróg Krajowych i Autostrad
4. Panu Bohdanowi Paszkowskiemu Wojewodzie Podlaskiemu
5. Panu Arturowi Kosickiemu Marszałkowi Województwa Podlaskiego
6. Panu Wojciechowi Borzuchowskiemu Dyrektorowi Generalnej Dyrekcji Dróg Krajowych i Autostrad  
Oddział Białystok

§ 3. Przekazanie stanowiska powierza się Zarządowi Powiatu Sokólskiego.

§ 4. Uchwała wchodzi w życie z dniem podjęcia.

Przewodniczący Rady

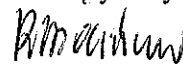

**Krzysztof Krasiński**



Załącznik do uchwały Nr XXXVII/232/2021  
Rady Powiatu Sokólskiego  
z dnia 26 marca 2021

### Stanowisko

#### Rady Powiatu Sokólskiego

z dnia 26 marca 2021 r.

#### w sprawie przebudowy dróg krajowych nr 8 i nr 65 oraz przebiegi trasy Via Carpatia i Via Baltica drogą krajową nr 8

Rada Powiatu Sokólskiego zdecydowanie opowiada się za:

- 1) Budową drogi krajowej nr 8 (Białystok – Augustów – Suwałki ) – jako drogi klasy ekspresowej dwujezdniowej,
- 2) Przebiegiem trasy Via Carpatia i Via Baltica trasą drogi krajowej nr 8 (Białystok – Korycin – Suchowola – Sztabin – Augustów),
- 3) przebudową drogi krajowej nr 65 (Białystok – Mońki – Grajewo – Elk) jako drogi ekspresowej dwujezdniowej lub drogi klasy głównej ruchu przyspieszonego.

Powiat Sokólski wskazuje na ważność dróg krajowych nr 8 i nr 65 stanowiących główny szkielet układu transportowego województwa podlaskiego. Uważamy, że bezwzględnie te dwie priorytetowe trasy powinny być zrealizowane jako drogi o parametrach klasy ekspresowej dwujezdniowej. W pierwszej kolejności jako droga ekspresowa powinna być wykonana droga krajowa nr 8. Z Generalnego Pomiaru Ruchu, który miał miejsce w 2015 r., średni dobowy ruch na drodze krajowej nr 8 wynosił odpowiednio: węzeł Białystok – Sochonie – 20796 poj./dobę, Suchowola – węzeł Augustów 9884 poj./dobę, węzeł Borki – węzeł Janówka – 7931 poj./dobę. Średni dobowy ruch na drodze krajowej nr 16 w 2015 r. wynosił w miejscowości Białystok – skrzyżowanie z DW 686 – 10012 poj./dobę, Mońki – Knyszyn – 6379 poj./dobę, Grajewo – Białogrądy – 5302 poj./dobę. Jak widać powyżej droga krajowa nr 8 jest drogą bardziej obciążoną, a ruch dobowy pojazdów jest znacznie wyższy w stosunku do drogi krajowej nr 65. Ponadto droga krajowa nr 8 stanowi drogę międzynarodową E67, co dodatkowo przemawia za pierwszeństwem budowy tej drogi do parametrów klasy S. Ponadto zdecydowanie opowiadamy się za przebiegiem trasy Via Carpatia drogą krajową nr 8 Białystok – Augustów, a nie jak obecnie jest to wyznaczone, projektowaną drogą S16 przez Mońki – Grajewo, gdyż jest to najkrótszy wariant łączący Polskę z Litwą, a dalej Łotwą i Estonią, co ma duże znaczenie w transporcie międzynarodowym. Jest to wariant najbardziej typowany, a jednocześnie wyczekiwany przez mieszkańców regionu, najmniej uciążliwy dla środowiska. Przekięcie doliny Biebrzy jest nieporównywalnie mniejsze pod Sztabinem – ok. 470 m, niż w okolicach Osowca – ok. 1520 m, gdzie nie bez powodu znajduje się siedziba Biebrzańskiego Parku Narodowego. W okolicach Osowca znajdują cenne przyrodniczo mokradła Biebrzy. Wariant przebiegu korytarza transeuropejskiego Via Carpatia przez Białystok – Augustów – Suwałki będzie miał najlepszy wpływ na rozwój gospodarczy i społeczny województwa podlaskiego, zapewniając tym samym w równym stopniu skomunikowanie całego regionu. Graniczące województwo mazowieckie będzie skomunikowane z częścią zachodnią województwa, a dalej z Litwą, Łotwą i Estonią trasą Via Baltica na bazie drogi S61, natomiast część środkowo – wschodnia województwa, w tym między innymi powiat sokólski, powiat augustowski, powiat sejneński, będzie skomunikowany korytarzem transeuropejskim trasą Via Carpatia na bazie istniejącej drogi nr 8 przebudowanej do klasy S. Tylko taki przebieg trasy Via Carpatia i Via Baltica zapewni zrównoważony rozwój całego regionu. Taki przebieg trasy Via Carpatia był wcześniej planowany w dokumentach rządowych, od którego jednak odstąpiono. Odejście przed laty od tego wariantu i pozostawienie drogi krajowej nr 8 na odcinku Białystok – Augustów – Suwałki o parametrach drogi jednojezdniowej jest wielką stratą dla rozwoju dla całego województwa. Wyrażamy swoją aprobatę, że obecnie powrócił do konsultacji i analiz wariant dostosowania drogi krajowej nr 8 do trasy szybkiego ruchu. Ponadto opowiadamy się za przebudową drogi krajowej nr 65 do parametrów klasy S.

PRZEWODNICZĄCY RADY

  
Krzysztof Krasniński

Strona 1



22 5

**UCHWAŁA NR XXXVII/233/2021  
RADY POWIATU SOKÓLSKIEGO**

z dnia 26 marca 2021 r.

**akt o utworzeniu samorządowej instytucji kultury pod nazwą  
Powiatowy Dom Kultury w Sokółce**

Na podstawie art. 4 ust. 1 pkt 7, art. 12 pkt 8 lit. i ustawy z dnia 5 czerwca 1998 roku o samorządzie powiatowym (t.j. Dz. U. z 2020 r. poz. 920) oraz art. 9 ust. 1, art. 11 ust. 1 i art. 13 ustawy z dnia 25 października 1991 roku o organizowaniu i prowadzeniu działalności kulturalnej (t.j. Dz. U. z 2020 r. poz. 194) Rada Powiatu Sokólskiego uchwała, co następuje:

§ 1. Tworzy się samorządową instytucję kultury, działającą w formie domu kultury pod nazwą: Powiatowy Dom Kultury w Sokółce, zwaną dalej PDK, która rozpocznie działalność z chwilą wpisu do rejestru prowadzonego przez organizatora.

§ 2. Siedziba PDK mieści się w Sokółce, ul. Adama Mickiewicza 11, 16-100 Sokółka.

§ 3. PDK działa na terenie powiatu sokólskiego, ale może podejmować działania na obszarze Rzeczypospolitej Polskiej oraz poza jej granicami.

§ 4. Przedmiotem działania PDK jest prowadzenie i organizowanie wielokierunkowej działalności kulturalnej.

§ 5. Nadaje się statut PDK w brzmieniu określonym w załączniku do niniejszej uchwały.

§ 6. PDK nie jest instytucją artystyczną w rozumieniu przepisów ustawy z dnia 25 października 1991 roku o organizowaniu i prowadzeniu działalności kulturalnej (t.j. Dz. U. z 2020 r. poz. 194).

§ 7. Uchwała wchodzi w życie po upływie 14 dni od dnia ogłoszenia w Dzienniku Urzędowym Województwa Podlaskiego.

Przewodniczący Rady



**Krzysztof Krasiński**

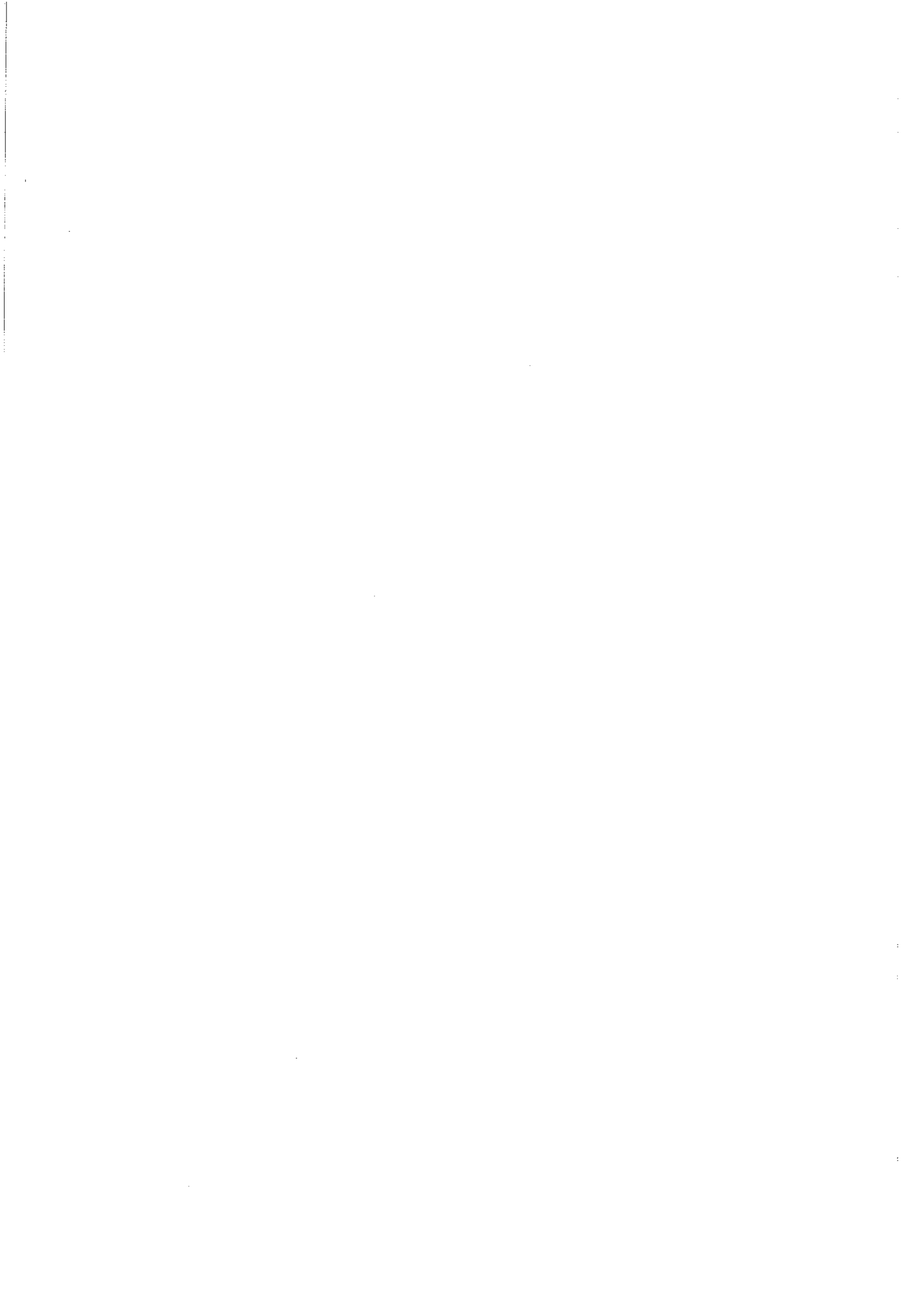



**Statut  
Powiatowego Domu Kultury w Sokółce**

**Rozdział 1.  
Postanowienia ogólne**

§ 1. Powiatowy Dom Kultury w Sokółce, zwany dalej "PDK" działa na podstawie:

- 1) ustawy z dnia 25 października 1991 r. o organizowaniu i prowadzeniu działalności kulturalnej (t.j. Dz. U. z 2020 r. poz. 194);
- 2) ustawy z dnia 5 czerwca 1998 r. o samorządzie powiatowym (t.j. Dz. U. z 2020 r. poz. 920);
- 3) ustawy z dnia 27 sierpnia 2009 r. o finansach publicznych (t.j. Dz. U. z 2021 r. poz. 305);
- 5) niniejszego statutu.

§ 2. 1. PDK jest samorządową instytucją kultury, wyodrębnioną pod względem organizacyjnym i ekonomiczno – finansowym, posiadającą osobowość prawną, której organizatorem jest Powiat Sokólski, zwany dalej "Organizatorem".

2. Siedziba PDK mieści się w Sokółce, przy ul. Adama Mickiewicza 11, 16 – 100 Sokółka.

3. PDK działa na terenie powiatu sokólskiego, ale może podejmować działania na obszarze Rzeczypospolitej Polskiej oraz poza jej granicami.

§ 3. 1. Organizator zapewnia PDK warunki niezbędne do prowadzenia działalności i rozwoju oraz utrzymanie obiektu, w którym ta działalność jest prowadzona.

2. Bezpośredni nadzór nad PDK sprawuje Zarząd Powiatu Sokólskiego.

3. PDK może posiadać swoje logo w formie graficznej oraz hasło promocyjne ustalone przez Organizatora.

4. PDK może używać nazwy pisanej wielkimi literami, skróconej „PDK w Sokółce”, a na potrzeby prowadzonej współpracy o zasięgu międzynarodowym, posługiwać się tłumaczeniem nazwy w wybranych językach obcych.

**Rozdział 2.  
Zakres działalności**

§ 4. 1. PDK realizuje zadania Powiatu Sokólskiego w zakresie zaspokajania potrzeb i aspiracji kulturalnych społeczności powiatu sokólskiego poprzez tworzenie i upowszechnianie różnych dziedzin kultury oraz sztuki.

## 2. Zakres działalności PDK:

- 1) rozwijanie zainteresowań i potrzeb kulturalnych mieszkańców z terenu powiatu sokólskiego,
- 2) podtrzymywanie i upowszechnianie tradycji lokalnej, narodowej i państwowej,
- 3) organizowanie różnorodnych form działalności kulturalnej - wydarzeń kulturalnych, warsztatów, wykładów, szkoleń, wystaw, prelekcji, konferencji, zajęć edukacyjnych i instruktażowych,
- 4) propagowanie kultury i tradycji regionu, zwiększanie poczucia tożsamości regionalnej,
- 5) wspieranie i promocja działalności zespołów ludowych i artystycznych, twórczości ludowej oraz kół gospodyń wiejskich,
- 6) promowanie polskiego dziedzictwa narodowego jako ważnego elementu europejskiego dziedzictwa kulturowego,
- 7) organizowanie lub współorganizowanie na terenie powiatu sokólskiego obchodów świąt państwowych, a także rocznic lokalnych i ogólnopństwowych wydarzeń historycznych,
- 8) promowanie dorobku kulturalnego i historycznego wytworzonego przez mieszkańców powiatu sokólskiego, a także związanych z powiatem sokólskim, w kraju i za granicą,
- 9) prowadzenie działalności badawczej, a także dokumentowanie i upowszechnianie wiedzy na temat historii powiatu sokólskiego- inicjowanie współpracy na poziomie lokalnym, ogólnopństwowym i międzynarodowym,
- 10) pozyskiwanie środków pozabudżetowych z funduszy krajowych i zagranicznych, w tym Unii Europejskiej i wykorzystywanie ich na realizację zadań PDK,
- 11) prowadzenie działalności prasowej, wydawniczej i fotograficznej,
- 12) realizowanie wymiany kulturalnej i zagranicznej,
- 13) organizowanie spotkań otwartych z artystami, aktorami i pisarzami.

## **Rozdział 3.**

### **Organy zarządzające i doradcze oraz sposób ich powoływania**

§ 5. 1. PDK zarządza Dyrektor, który reprezentuje go na zewnątrz i odpowiada za jego prawidłowe funkcjonowanie.

2. Dyrektora PDK powołuje Zarząd Powiatu w drodze konkursu, w trybie i na zasadach określonych w ustawie o organizowaniu i prowadzeniu działalności kulturalnej.

3. Organizację wewnętrzną PDK określa regulamin organizacyjny nadany przez dyrektora PDK po zasięgnięciu opinii podmiotów, o których mowa w art. 13 ust. 3 ustawy o organizowaniu i prowadzeniu działalności kulturalnej.

4. W PDK mogą działać zespoły jako organy doradcze dyrektora PDK, powołane w drodze zarządzenia wewnętrznego.

5. Nazwę i zakres przedmiotowy organu doradczego, o którym mowa w ust. 4 określa regulamin organizacyjny PDK.

#### **Rozdział 4.**

#### **Źródła finansowania**

§ 6. 1. PDK prowadzi samodzielnie gospodarkę finansową na zasadach właściwych dla instytucji kultury oraz jednostek sektora finansów publicznych.

2. Dyrektor PDK corocznie składa Organizatorowi sprawozdanie z wykonania zadań w zakresie merytorycznym i finansowym.

3. Źródłami finansowania działalności PDK są:

- 1) dotacje podmiotowe i celowe z budżetu Organizatora,
- 2) dotacje celowe z budżetu państwa i budżetów innych jednostek samorządu terytorialnego,
- 3) przychody z prowadzonej działalności,
- 4) przychody własne, przychody ze sprzedaży składników majątku ruchomego PDK,
- 5) środki otrzymane od osób fizycznych i prawnych,
- 6) odsetki od środków na rachunku bieżącym i lokat,
- 7) pozyskane środki pozabudżetowe z funduszy krajowych i zagranicznych, w tym Unii Europejskiej.

4. PDK może prowadzić dodatkową, odpłatną działalność na zasadach określonych w obowiązujących przepisach, w zakresie:

- 1) wypożyczenia, najmu, dzierżawy i sprzedaży posiadanych ruchomych składników majątkowych,
- 2) organizacji, produkcji, koprodukcji i obsługi wydarzeń kulturalnych, wystaw i konferencji oraz imprez okolicznościowych,
- 3) prowadzenia szkoleń, warsztatów, zajęć edukacyjnych,
- 4) działalności wydawniczej, poligraficznej i fotograficznej,
- 5) produkcji i/lub sprzedaży obiektów rzemiosła artystycznego.

5. Dochód uzyskany z działalności, o której mowa w ust. 4, wykorzystuje się celem finansowania działalności statutowej PDK.

#### **Rozdział 5.**

#### **Postanowienia końcowe**

§ 7. Zmiany statutu mogą być dokonane w trybie właściwym do jego uchwalenia.

**PRZEWODNICZĄCY RADY**  
  
**Krzysztof Krasiński**



2021 10

**UCHWAŁA NR XXXVII/234/2021  
RADY POWIATU SOKÓLSKIEGO**

z dnia 26 marca 2021 r.

**w sprawie złożenia wniosku o zezwolenie na utworzenie oddziału przygotowania wojskowego w Liceum  
Ogólnokształcącym im. Mikołaja Kopernika w Sokółce w Zespole Szkół w Sokółce**

Na podstawie art. 28a ust. 5 i ust. 7 pkt 2 oraz art. 29 ust. 1 pkt 1 ustawy z dnia 14 grudnia 2016 r. Prawo oświatowe (Dz. U. z 2020 r. poz. 910 i 1378 oraz z 2021 r. poz. 4) uchwała się, co następuje:

§ 1. Postanawia się złożyć do Ministerstwa Obrony Narodowej wniosek o zezwolenie na utworzenie oddziału przygotowania wojskowego w Liceum Ogólnokształcącym im. Mikołaja Kopernika w Sokółce w Zespole Szkół w Sokółce, z siedzibą w Sokółce, ul. Adama Mickiewicza 11, 16 – 100 Sokółka, stanowiący załącznik do uchwały.

§ 2. Powiat Sokółski zobowiązuje się do ponoszenia kosztów kształcenia w oddziale przygotowania wojskowego, o którym mowa w §1, przekraczających wydatki bieżące ponoszone na jednego ucznia w pozostałych oddziałach Liceum Ogólnokształcącego im. Mikołaja Kopernika w Sokółce w Zespole Szkół w Sokółce.

§ 3. Uchwała wchodzi w życie z dniem podjęcia.

Przewodniczący Rady



**Krzysztof Krasiński**

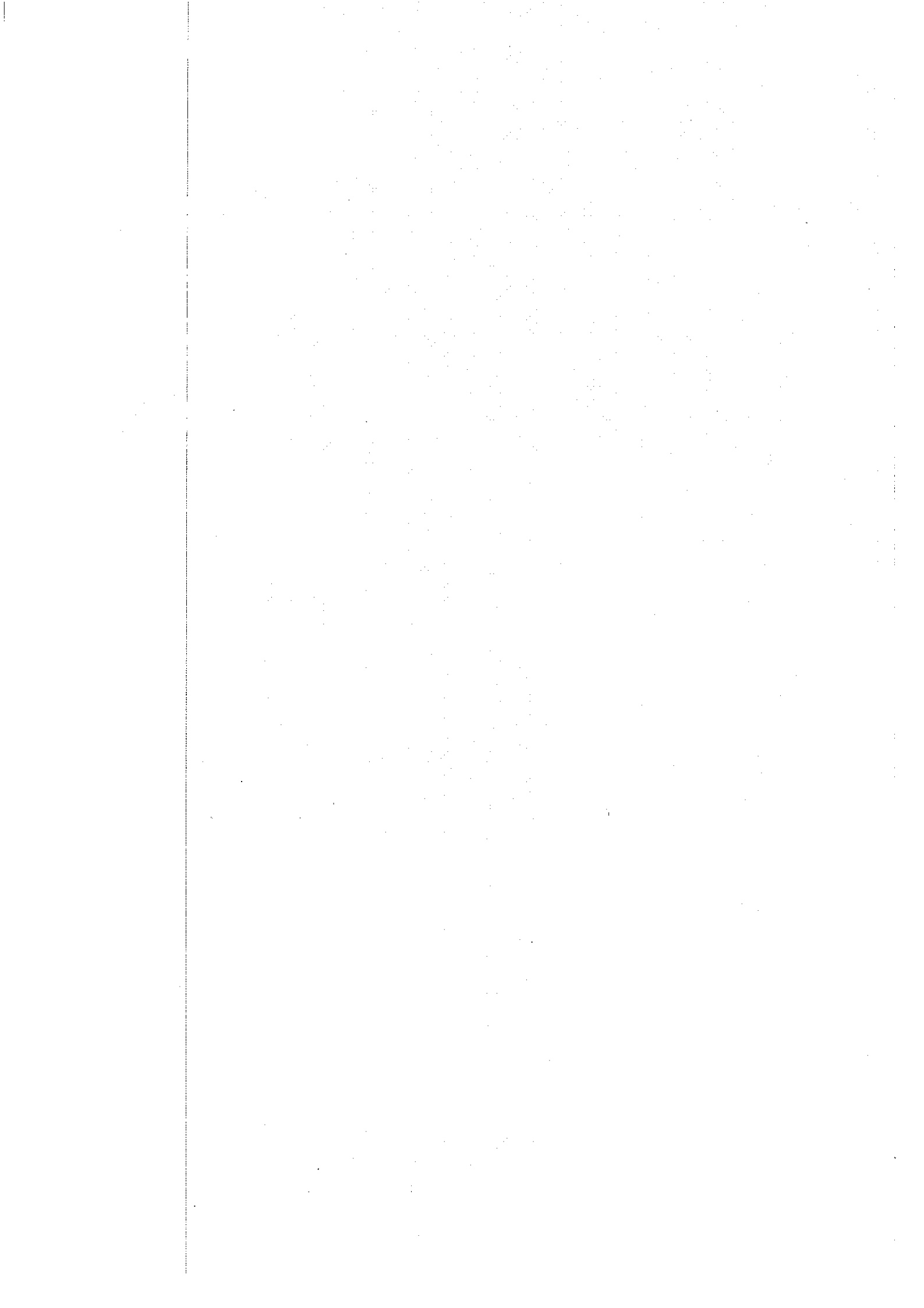

Powiat Sokółski  
ul. Marszałka Józefa Piłsudskiego 8  
16 – 100 Sokółka  
e-mail: [starostwo@sokolka-powiat.pl](mailto:starostwo@sokolka-powiat.pl)  
telefon: 857110811 lub 857110860

Załącznik do uchwały Nr XXXVII/234/2021  
Rady Powiatu Sokólskiego  
z dnia 26 marca 2021 r.

**MINISTER OBRONY NARODOWEJ**

**00-911 Warszawa, Al. Niepodległości 218**

**WNIOSEK  
O ZEZWOLENIE NA UTWORZENIE  
ODDZIAŁU PRZYGOTOWANIA WOJSKOWEGO**

Na podstawie art. 28a ust. 5 ustawy z dnia 14 grudnia 2016 r. Prawo oświatowe (Dz. U. z 2020 r. poz. 910 i 1378 oraz z 2021 r. poz. 4),  
wnioskuję o udzielenie zezwolenia na utworzenie oddziału przygotowania wojskowego w Liceum Ogólnokształcącym im. Mikołaja Kopernika w Sokółce w Zespole Szkół w Sokółce, ul. Adama Mickiewicza 11, 16 – 100 Sokółka.

<b>1.</b>	<b>Data rozpoczęcia funkcjonowania oddziału przygotowania wojskowego</b>
	01 września 2021 r.
<b>2.</b>	<b>Organizacja kształcenia w oddziale przygotowania wojskowego</b>
	<p>Zespół Szkół w Sokółce, od roku 2011, prowadzi oddziały mundurowe, które funkcjonują w formie innowacji pedagogicznej. Szkoła dwukrotnie ubiegała się o udział w Programie Certyfikowanych Wojskowych Klas Mundurowych (2017, 2019). W latach 2017 – 2020 oddziały mundurowe funkcjonowały jako oddziały mundurowo-sportowe, w których realizowane były zajęcia z samoobrony i taekwon-do. Utworzenie w ww. szkole oddziałów przygotowania wojskowego będzie kolejnym krokiem w rozwoju idei kształcenia mundurowego.</p> <p>Oddziały mundurowe w Zespole Szkół w Sokółce realizują podstawę programową kształcenia ogólnego, dzięki temu uczniowie przygotowani są do przystąpienia do matury na poziomie podstawowym i rozszerzonym. Ponadto oddziały realizują przedmiot uzupełniający: edukacja mundurowa, który składa się z modułów:</p> <p>I moduł – musztra – 30 godzin II moduł – służba mundurowa – 30 godzin III moduł – sprawność fizyczna – 60 IV moduł – wiedza o państwie i ustroju RP – 30 godzin</p> <p>Łącznie: 150 godz. (60 – zajęcia teoretyczne, 90 – zajęcia praktyczne).</p> <p>W ramach przedmiotu edukacja mundurowa uczniowie są przygotowani do kontynuowania swojej kariery w służbach mundurowych.</p> <p>Dodatkowo uczniowie klas mundurowych systematycznie uczestniczą w następujących działaniach:</p>

- obozach szkoleniowych, które odbywają się w czerwcu, w bazie harcerskiej w Kamiennej Nowej. Zajęcia prowadzą żołnierze z I Podlaskiej Brygady Obrony Terytorialnej w Białymstoku;
- kursach strzeleckich i strzelectwa bojowego – zajęcia teoretyczne i praktyczne zakończone uzyskaniem certyfikatu;
- kursy z samoobrony – zajęcia teoretyczne i praktyczne zakończone uzyskaniem certyfikatu;
- zajęciach teoretycznych i praktycznych prowadzonych przez żołnierzy z I Podlaskiej Brygady Obrony Terytorialnej w ramach planu współpracy;
- zajęciach z pierwszej pomocy;
- zwiedzanie jednostek wojskowych i placówek innych służb mundurowych, w ramach wycieczek szkolnych.

Uczniowie korzystają z umundurowania wojskowego, zgodnie z rozporządzeniem Ministra Obrony Narodowej z dnia 29 lutego 2016 r. w sprawie zakazu używania munduru wojskowego lub jego części (Dz.U. poz. 354). Na bluzkach od munduru uczniowie mają naszywki z napisem "Zespół Szkół w Sokółce" wraz ze swoim nazwiskiem i pierwszą literą imienia. Uczniowie mają obowiązek uczęszczać do szkoły w umundurowaniu dwa dni w tygodniu. W tych dniach uczniowie zdają raport przed każdymi zajęciami. Poza wyznaczonymi dniami uczniowie noszą umundurowanie podczas uroczystości szkolnych i patriotycznych w szkole i poza nią. Wszystkie kwestie związane z funkcjonowaniem klas mundurowych reguluje Regulamin Klas Mundurowych, który został zatwierdzony przez Radę Pedagogiczną Zespołu Szkół w Sokółce.

Na terenie powiatu sokólskiego oraz gminie Sokółka, obserwuje się duże zainteresowanie klasami mundurowymi. Aby móc w pełni wykorzystać potencjał, jaki posiadają uczniowie klas mundurowych, niezbędna jest usystematyzowana współpraca szkoły z Ministerstwem Obrony Narodowej.

Uzyskanie zezwolenia na utworzenie w Liceum Ogólnokształcącym im. M. Kopernika w Zespole Szkół w Sokółce od 1 września 2021 r. oddziału przygotowania wojskowego zdecydowanie podniosłoby rangę naszych klas i naszej szkoły, a młodzież miałaby możliwość uczestnictwa w lepiej zorganizowanym szkoleniu teoretycznym i praktycznym, przez co odsetek osób ubiegających się o służbę w Wojsku Polskim byłby znacznie większy.

Utworzenie w naszej szkole oddziału przygotowania wojskowego znacząco wpłynie na rozwój szkoły i będzie dużym krokiem w rozwoju idei kształcenia mundurowego.

Liczba uczniów tworzonego oddziału będzie wynosiła 24 osoby. Uczniowie tworzonego oddziału będą realizowali podstawę programową kształcenia ogólnego. Szkolny plan nauczania zawierać będzie ponadto treści kształcenia programu szkolenia przygotowania wojskowego, realizowanego jako przedmiot uzupełniający. Szkolny plan nauczania dla oddziału przygotowania wojskowego będzie zawierać obowiązkowe zajęcia edukacyjne i zajęcia z wychowawcą:

- zajęcia w zakresie podstawowym,
- zajęcia w zakresie rozszerzonym – obowiązkowe przedmioty w zakresie rozszerzonym: język angielski, wiedza o społeczeństwie oraz do wyboru: geografia lub fizyka,
- zajęcia w ramach przedmiotu uzupełniającego i godzin do dyspozycji dyrektora, w ramach tych zajęć realizowane będzie szkolenie z przygotowania wojskowego.



Prowadzone w ramach oddziału przygotowania wojskowego zajęcia z zakresu podstawowego i rozszerzonego przygotowują ucznia do zdania egzaminu maturalnego na obu poziomach, zaś szkolenie z przygotowania wojskowego, przygotowuje ucznia do podjęcia służby wojskowej (zawodowej, terytorialnej, kandydackiej). Program szkolenia realizowany w formie zarówno teoretycznej, jak i praktycznej, ma służyć rozwijaniu wiedzy i umiejętności przydatnych w służbie wojskowej oraz kształtowaniu postaw patriotycznych i obronnych wśród uczniów. Zgodnie z rozporządzeniem Ministra Obrony Narodowej z dnia 21 maja 2020 r. w sprawie szkolenia w oddziale przygotowania wojskowego (Dz.U. poz. 977) organizacja kształcenia w oddziale przygotowania wojskowego w Liceum Ogólnokształcącym im. M. Kopernika w Sokółce w ramach oddziału przygotowania wojskowego zawierać będzie 230 godzin zajęć, w tym: 53 godziny zajęć teoretycznych oraz 177 godzin zajęć praktycznych.

W podziale na klasy realizacja godzin przedstawiać się będzie następująco:

- w klasie I – 30 godzin zajęć, w tym 10 godzin zajęć teoretycznych i 20 godzin zajęć praktycznych;
- w klasie II – 60 godzin zajęć, w tym: 18 godzin zajęć teoretycznych i 42 godziny zajęć praktycznych;
- w klasie III – 90 godzin zajęć, w tym: 25 godzin zajęć teoretycznych i 65 godziny zajęć praktycznych;
- w klasie IV – 50 godzin zajęć praktycznych realizowanych w trakcie obozu szkoleniowego.

Szkolenie zasadnicze realizowane będzie w ramach 180 godzin zajęć, w ramach następujących bloków tematycznych:

- podstawy wychowania wojskowego,
- szkolenie bojowe,
- szkolenie logistyczne,
- szkolenie z wybranych przepisów prawa.

W ramach programu, w pierwszych trzech miesiącach roku szkolnego w klasie IV zorganizowany zostanie obóz szkoleniowy, w trakcie którego realizowane będzie szkolenie bojowe i szkolenie logistyczne w wymiarze 50 godzin zajęć. Obóz szkoleniowy zorganizuje dowódca patronackiej jednostki wojskowej, zapewniając bezpieczne i higieniczne warunki pobytu i realizacji zajęć dla uczniów podczas tego obozu. Obóz szkoleniowy odbywać się będzie na terenie obiektów wojskowych, w szczególności w rejonach poligonów wojskowych i ośrodkach szkolenia, lub na terenie innych obiektów dostosowanych do formy, metod i tematyki zajęć określonych w programie szkolenia.

Zajęcia praktyczne przeprowadzone zostaną z zachowaniem zasad bezpieczeństwa uczniów, jednocześnie zapewniając niezakłócone funkcjonowanie jednostek wojskowych oraz z możliwością realizowania części zajęć praktycznych przez instruktorów organizacji proobronnych, w celu nabycia przez uczniów praktycznych umiejętności wojskowych. Podczas zajęć praktycznych, organizowanych w jednostce wojskowej, opiekę nad uczniami sprawować będzie wyznaczony przez dyrektora szkoły nauczyciel. Zajęcia praktyczne realizowane będą metodą dostosowaną do tematyki zajęć praktycznych określoną w programie szkolenia, w tym metodą ćwiczeń, musztry bojowej, pokazów uzbrojenia i sprzętu wojskowego, pokazów prawidłowo wykonywanych przez żołnierza czynności.

Zajęcia teoretyczne prowadzone będą na terenie Zespołu Szkół w Sokółce przez doświadczoną kadrę pedagogiczną, mającą wymagane prawem przygotowanie do realizacji programu nauczania. Zajęcia teoretyczne realizowane będą metodą

dostosowaną do tematyki zajęć teoretycznych określoną w programie szkolenia, w tym metodą wykładów informacyjnych, dyskusji, inscenizacji zachowań, prezentacji multimedialnych, pokazów umundurowania.

Obecnie zajęcia z edukacji wojskowej prowadzą żołnierze (1 Podlaska Brygada Obrony Terytorialnej w Białymstoku, 18 Pułk Rozpoznawczy w Białymstoku) oraz nauczyciele z przygotowaniem do edukacji dla bezpieczeństwa. Grupę uzupełniają nauczyciele wychowania fizycznego, uczestnicy licznych kursów i szkoleń.

Kadra dysponuje uprawnieniami do:

- prowadzenia zajęć z boksu, kick-boxingu,
- prowadzenia zajęć edukacyjnych w zakresie udzielania pierwszej pomocy,
- piłki siatkowej, lekkiej atletyki,
- jeden z nauczycieli posiada stopień trenera klasy drugiej piłki siatkowej.

Do przeprowadzania zajęć praktycznych Zespół Szkół w Sokółce dysponuje w pełni wyposażoną bazą dydaktyczną oraz wyposażeniem niezbędnym do realizacji zajęć „Edukacji wojskowej”. Na swoim terenie posiada niezbędną bazą lokalową, umożliwiającą prowadzenie zajęć teoretycznych i praktycznych: pełnowymiarową halę sportową (24x48) z trybunami, szatniami oraz zapleczem magazynowym, siłownią, salą sportową przystosowaną do sportów walki, salą bokserską, strzelnicę na broń pneumatyczną (2 stanowiska) ponadto sale wykładowe z rzutnikami multimedialnymi i ekranami. Na terenie szkoły mieści się boisko wielofunkcyjne, boisko trawiaste i bieżnia tartanowa (60 m). W pobliżu szkoły siłownia zewnętrzna. W niedalekim sąsiedztwie szkoły znajduje się stadion i basen. Zespół Szkół w Sokółce będzie podmiotem zarządzającym strzelnicą, która powstanie do końca 2021 r. na działce w obrębie wsi Cimanie, w gminie Kuźnica. Strzelnica wyposażona zostanie w osie strzeleckie na 100 m i 25 m wraz z niezbędną infrastrukturą, zgodnie z wytycznymi konkursu Ministra Obrony Narodowej „Strzelnica w powiecie 2021”.

Uczniowie Zespołu Szkół w Sokółce regularnie uczestniczą w szkoleniach prowadzonych przez organizacje proobronne oraz obozach wojskowych. Młodzież bierze aktywny udział we wszystkich uroczystościach patriotycznych: świętach jednostek wojskowych, rocznicowych, historycznych, środowiskowych, szkolnych. Absolwenci naszej szkoły studiuje na wojskowych akademiach. W wielu jednostkach służą absolwenci szkoły. Uczniowie biorą udział w konkursach o tematyce wojskowej.

Zespół Szkół w Sokółce systematycznie współpracuje z następującymi instytucjami:

1) 1 Podlaską Brygadą Obrony Terytorialnej w Białymstoku - wspólne działania w ramach planu współpracy w latach 2017, 2018, 2019 i 2020:

- prowadzenie zajęć przez żołnierzy podczas biwaku mundurowego
- udział przedstawicieli 1 PBOT w Białymstoku w ślubowaniu klasy mundurowej w Zespole Szkół w Sokółce
- prowadzenie zajęć przez żołnierzy podczas zajęć z edukacji mundurowej na terenie Zespołu Szkół w Sokółce
- obecność żołnierzy podczas Dnia Otwartego w Zespole Szkół w Sokółce

2) 18 Pułkiem Rozpoznawczym w Białymstoku – wspólne działania w ramach planu współpracy w roku 2016:

- zwiedzanie jednostki
- obecność żołnierzy i prowadzenie zajęć na biwaku wojskowym
- obecność żołnierzy podczas dnia otwartego

- prowadzenie zajęć w ramach przedmiotu edukacja mundurowa na terenie Zespołu Szkół w Sokółce

3) Wojskową Komendą Uzupełnień w Białymstoku:

- podpisanie w dniu 22.02.2019 r. Listu Intencyjnego pomiędzy Dyrektorem Zespołu Szkół w Sokółce a Dowódcą Wojskowej Komendy Uzupełnień w Białymstoku
- obecność przedstawicieli WKU w Białymstoku na uroczystościach ślubowania klas mundurowych w Zespole Szkół w Sokółce
- obecność przedstawicieli WKU Białystok na spotkaniach z młodzieżą z klas III w Zespole Szkół w Sokółce

4) Związkiem Inwalidów Wojennych RP Oddział w Białymstoku.

W 2013 roku podczas ślubowania klasy pierwszej mundurowej nastąpiło uroczyste przekazanie sztandaru Związku Inwalidów Wojennych RP Oddział w Białymstoku. Od tej pory sztandarem opiekują się klasy mundurowe w Zespole Szkół w Sokółce i uczestniczą z nim w najważniejszych uroczystościach na terenie Sokółki. Co roku, przedstawiciele Związku Inwalidów Wojennych RP Oddział w Białymstoku są obecni podczas ślubowania klasy pierwszej mundurowej.

5) Placówką Straży Granicznej w Kuźnicy, Powiatową Komendą Policji w Sokółce oraz Powiatową Komendą Straży Pożarnej w Sokółce:

- obecność przedstawicieli w/w służb podczas Ślubowania Klasy Mundurowej
- prowadzenie zajęć przez przedstawicieli ww. służb w ramach przedmiotu edukacja mundurowa
- zwiedzanie placówek przez uczniów klas mundurowych

6) Organizacjami proobronnymi – współpraca ze Stowarzyszeniem FIA - udział młodzieży z klas mundurowych w szkoleniu wojskowym organizowanym przez FIA we współpracy z MON.

Obóz odbył się w dniach 16–17 maja 2017 r. w miejscowości Barszczewo k. Białegostoku. Wzięło w nim udział 40 uczniów z klas mundurowych. Podczas obozu uczniowie zapoznali się z podstawowymi zagadnieniami, takimi jak: strzelectwo, nauka rozkładania i składania broni, medycyna pola walki, taktyka, terenoznawstwo. Każdy uczestnik ukończył szkolenie stosownym certyfikatem.

Klasy mundurowe z Zespołu Szkół w Sokółce reprezentowały województwo podlaskie na III Centralnym Zlocie Klas Mundurowych w Żaganiu w dniach 03 – 08 październik 2016 r., gdzie zajęły I miejsce w kategorii „Przestrzeganie przepisów ubiorczych oraz przestrzeganie porządku podczas III Centralnego Zlotu Klas Mundurowych”.

Uczniowie aktywnie i z sukcesami biorą udział w inicjatywach o charakterze wojskowym i patriotycznym, m.in.: udział w zawodach obronnych (Sprawni jak żołnierze; Przegląd Musztry Klas Mundurowych Województwa Podlaskiego - miejsca 2 i 3).

Uczniowie klas mundurowych uczestniczą w obchodach wszystkich świąt o charakterze patriotycznym. Oprócz sztandaru szkolnego opiekują się sztandarem Związku Inwalidów Wojennych RP Zarząd Okręgowy w Białymstoku, którego przekazanie nastąpiło w roku 2013.

Zespół Szkół w Sokółce, bez wątpienia jest szkołą, która poprzez dotychczasową działalność i współpracę z jednostkami wojskowymi i służbami mundurowymi zasługuje na uzyskanie zezwolenia na utworzenie oddziału przygotowania wojskowego w Liceum Ogólnokształcącym im. M. Kopernika w Sokółce.

.....  
(podpis osoby upoważnionej do reprezentacji  
organu prowadzącego szkołę)

Załączniki:

1. Uchwała Nr 13/2020/2021 Rady Pedagogicznej z dnia 28 stycznia 2021 r. w sprawie powołania oddziału przygotowania wojskowego w Zespole Szkół w Sokółce od roku szkolnego 2021/2022
2. Uchwała Rady Powiatu Sokólskiego z dnia 26 marca 2021 r. w sprawie złożenia wniosku o zezwolenie na utworzenie oddziału przygotowania wojskowego w Liceum Ogólnokształcącym im. Mikołaja Kopernika w Sokółce w Zespole Szkół w Sokółce wraz z zobowiązaniem Powiatu Sokólskiego do ponoszenia kosztów kształcenia w oddziale przygotowania wojskowego, przekraczających wydatki bieżące ponoszone na jednego ucznia w pozostałych

PRZEWODNICZĄCY RADY  
  
Krzysztof Krasinski

**Uchwała Nr XXXVII/235/2021  
Rady Powiatu Sokólskiego**

z dnia 26 marca 2021 r.

**w sprawie zmiany Wieloletniej Prognozy Finansowej Powiatu Sokólskiego na lata 2021 – 2033**

Na podstawie art. 230 ust. 6, art. 226, art. 227, art. 228, art. 231 i art. 243 ustawy z dnia 27 sierpnia 2009 r. o finansach publicznych (Dz. U. z 2021 r. poz. 305) uchwała się, co następuje:

§ 1. Załącznik Nr 1 do Uchwały Nr XXXII/211/2020 Rady Powiatu Sokólskiego z dnia 18 grudnia 2020 r. Wieloletnia Prognoza Finansowa Powiatu Sokólskiego na lata 2021 – 2033 wraz z prognozą kwoty długu i spłat zobowiązań na lata 2021-2033, zmienionej Uchwałą Nr XXXIII/218/2021 z dnia 11 stycznia 2021r., Uchwałą Nr XXXV/223/2021 z dnia 29 stycznia 2021 r. oraz Uchwałą Nr XXXVI/226/2021 z dnia 26 lutego 2021 r., otrzymuje brzmienie zgodnie z załącznikiem nr 1 do uchwały.

§ 2. Dokonuje się zmiany załącznika Nr 2 do Uchwały Nr XXXII/211/2020 Rady Powiatu Sokólskiego z dnia 18 grudnia 2020 r., zmienionej Uchwałą Nr XXXIII/218/2021 z dnia 11 stycznia 2021 r., Uchwałą Nr XXXV/223/2021 z dnia 29 stycznia 2021 r. oraz Uchwałą Nr XXXVI/226/2021 z dnia 26 lutego 2021r., określając wykaz przedsięwzięć na lata 2021-2023, zgodnie z załącznikiem nr 2 do uchwały.

§ 3. Upoważnia się Zarząd Powiatu do zaciągania zobowiązań związanych z realizacją przedsięwzięć określonych w załączniku nr 2 do uchwały.

§ 4. Objaśnienia do Wieloletniej Prognozy Finansowej na lata 2021 - 2033 stanowi załącznik nr 3 do niniejszej uchwały.

§ 5. Uchwała wchodzi w życie z dniem podjęcia.

Przewodniczący Rady

  
Krzysztof Krasinski



# Wieloletnia prognoza finansowa jednostki samorządu terytorialnego 1)

Załącznik nr 1 do Uchwały Nr XXXVII/235/2021 Rady Powiatu Sokólskiego z dnia 26 marca 2021 r. w sprawie zmiany Wieloletniej Prognozy Finansowej Powiatu Sokólskiego na lata 2021 - 2033

Wyszczególnienie	Lp	z tego:										w tym:				
		z tego:										ze sprzedaży majątku <sup>x</sup>	z tytułu dotacji oraz środków przeznaczonych na inwestycje			
		1.1	1.1.1	1.1.2	1.1.3	1.1.4	1.1.5	w tym:		1.2.1	1.2.2					
Docho	docho	docho	z sub	z tytu	pozosta	z tytu	z podat	z podat	z podat	z podat	z podat	z podat	z podat	z podat	z podat	
Wykonanie 2018	86 759 480,22	68 474 159,86	8 896 971,00	221 792,23	36 509 540,00	16 890 331,61	6 155 525,02	0,00	18 285 300,36	0,00	0,00	0,00	0,00	0,00	18 208 415,36	0,00
Wykonanie 2019	98 934 690,23	71 491 125,45	10 084 443,00	280 017,14	40 373 022,00	15 471 785,21	5 281 858,10	0,00	27 443 564,78	0,00	0,00	0,00	0,00	27 240 764,78	0,00	0,00
Plan 3 kw. 2020	103 854 425,35	81 598 003,87	9 900 000,00	210 927,00	47 754 731,00	18 588 369,50	5 143 976,37	0,00	22 256 421,48	0,00	0,00	0,00	0,00	22 256 421,48	0,00	0,00
Wykonanie 2020	103 349 982,06	84 667 005,01	9 822 769,00	263 327,81	48 488 754,00	18 360 804,97	6 425 659,82	0,00	18 682 977,05	0,00	0,00	0,00	0,00	18 448 296,15	0,00	0,00
2021	115 570 206,56	80 372 698,66	10 000 000,00	215 628,00	51 350 600,00	14 956 344,56	3 850 125,10	0,00	35 197 507,90	0,00	0,00	0,00	0,00	35 197 507,90	0,00	0,00
2022	135 320 630,16	83 867 950,86	10 739 000,00	232 000,00	52 667 000,00	15 914 950,86	4 325 000,00	0,00	51 452 679,30	0,00	0,00	0,00	0,00	51 452 679,30	0,00	0,00
2023	106 084 632,27	85 334 232,27	11 389 000,00	247 000,00	53 624 000,00	16 089 000,00	3 982 232,27	0,00	20 750 400,00	0,00	0,00	0,00	0,00	20 750 400,00	0,00	0,00
2024	90 347 000,00	86 647 000,00	12 064 000,00	262 000,00	54 615 000,00	16 091 000,00	3 615 000,00	0,00	3 700 000,00	0,00	0,00	0,00	0,00	3 700 000,00	0,00	0,00
2025	92 788 000,00	88 488 000,00	12 774 000,00	278 000,00	55 615 000,00	16 100 000,00	3 721 000,00	0,00	4 300 000,00	0,00	0,00	0,00	0,00	4 300 000,00	0,00	0,00
2026	95 925 000,00	90 525 000,00	13 500 000,00	284 000,00	56 672 000,00	16 134 000,00	3 925 000,00	0,00	5 400 000,00	0,00	0,00	0,00	0,00	5 400 000,00	0,00	0,00
2027	97 837 000,00	92 937 000,00	14 253 000,00	311 000,00	57 739 000,00	16 600 000,00	4 034 000,00	0,00	4 900 000,00	0,00	0,00	0,00	0,00	4 900 000,00	0,00	0,00
2028	99 271 000,00	94 371 000,00	14 733 000,00	329 000,00	58 533 000,00	16 739 000,00	4 046 000,00	0,00	4 900 000,00	0,00	0,00	0,00	0,00	4 900 000,00	0,00	0,00
2029	100 218 000,00	95 818 000,00	15 056 000,00	348 000,00	59 454 000,00	16 900 000,00	4 060 000,00	0,00	4 400 000,00	0,00	0,00	0,00	0,00	4 400 000,00	0,00	0,00
2030	100 705 000,00	97 705 000,00	16 208 000,00	367 000,00	60 100 000,00	17 150 000,00	3 780 000,00	0,00	3 000 000,00	0,00	0,00	0,00	0,00	3 000 000,00	0,00	0,00
2031	103 071 000,00	99 071 000,00	16 606 000,00	387 000,00	61 181 000,00	17 300 000,00	3 697 000,00	0,00	4 000 000,00	0,00	0,00	0,00	0,00	4 000 000,00	0,00	0,00

2032	105 361 000,00	100 861 000,00	16 952 000,00	408 000,00	62 289 000,00	17 592 000,00	3 620 000,00	0,00	4 500 000,00	0,00	4 500 000,00
2033	106 454 000,00	102 254 000,00	17 130 000,00	430 000,00	63 227 000,00	17 720 000,00	3 747 000,00	0,00	4 200 000,00	0,00	4 200 000,00

<sup>1)</sup> Wzór może być stosowany także w układzie pionowym, w którym poszczególne pozycje są przedstawione w kolumnach, a lata w wierszach.

<sup>2)</sup> Zgodnie z art. 227 ustawy z dnia 27 sierpnia 2009 r. o finansach publicznych (Dz. U. z 2019 r. poz. 859, z późn. zm.), zwanego dalej „ustawą”, wieloletnia prognoza finansowa obejmuje okres roku budżetowego oraz co najmniej trzech kolejnych lat. W sytuacji dłuższego okresu prognozowania finansowego wzór stosuje się dla lat wykraczających poza minimum (4-letni) okres prognozy, wynikający z art. 227 ustawy.

<sup>3)</sup> W pozycji wykreślone są dochody o charakterze celowym, które jednostka otrzymuje od podmiotów zewnętrznych. W szczególności pozycja obejmuje dotacje celowe z budżetu państwa na zadania bieżące oraz dotacje i środki na finansowanie wydatków bieżących na realizację zadań finansowanych z udziałem środków, o których mowa w art. 5 ust. 1 pkt 2 i 3 ustawy. W pozycji nie występuje się natomiast dochodów związanych ze szczególnymi zasobami wykorzystywanymi do zadań publicznych z odpólnych ustaw, o których mowa w art. 237 ust. 1 ustawy.

<sup>4)</sup> W pozycji wykazuje się pozostałe dochody bieżące w szczególności kwoty podatków i opłat lokalnych.



Wyszczególnienie	Wydanki ogółem x	z tego:										w tym:	
		2.1	2.1.1	2.1.2	2.1.2.1	2.1.3	2.1.3.1	w tym:		2.2	2.2.1	2.2.1.1	
								na wynagrodzenie i składki od nich naliczane	z tytułu poręczeń i gwarancji x				w tym:
		Wydanki bieżące x		na wynagrodzenie i składki od nich naliczane	z tytułu poręczeń i gwarancji x	gwarancje i poręczenia podlegające wyłączeniu z limitu spłaty zobowiązań, o którym mowa w art. 243 ustawy x	wydanki na obsługę długu x	odsetki i dyskonto podlegające wyłączeniu z limitu spłaty zobowiązań, o którym mowa w art. 243 ustawy, w terminie nie dłuższym niż 90 dni po zakończeniu programu, projektu lub zadania i otrzymaniu refundacji z tych środków (bez odsetek i dyskonta od zobowiązań na wkład krajowy) x	odsetki i dyskonto podlegające wyłączeniu z limitu spłaty zobowiązań, o którym mowa w art. 243 ustawy, z tytułu zadłużonych na wkład krajowy x	pozostałe odsetki i dyskonto podlegające wyłączeniu z limitu spłaty zobowiązań, o którym mowa w art. 243 ustawy x	Wydanki majątkowe x	inwestycyjne, o których mowa w art. 236 ust. 4 pkt 1 ustawy	w tym:
Lp	2	2.1	2.1.1	2.1.2	2.1.2.1	2.1.3	2.1.3.1	2.1.3.2	2.1.3.3	2.2	2.2.1	2.2.1.1	w tym:
Wykonanie 2018	91 107 167,37	61 117 960,80	34 192 465,27	0,00	0,00	336 036,00	0,00	0,00	0,00	29 989 206,57	29 989 206,57	7 017 903,54	inwestycyjne, o których mowa w art. 236 ust. 4 pkt 1 ustawy
Wykonanie 2019	96 586 466,46	65 065 213,71	36 951 034,28	0,00	0,00	406 133,79	0,00	0,00	0,00	31 521 252,75	31 521 252,75	4 667 714,28	inwestycyjne, o których mowa w art. 236 ust. 4 pkt 1 ustawy
Plan 3 kw. 2020	124 100 748,15	76 746 241,24	42 458 843,55	153 272,00	0,00	553 348,00	0,00	0,00	0,00	47 354 506,91	47 354 506,91	3 714 534,49	inwestycyjne, o których mowa w art. 236 ust. 4 pkt 1 ustawy
Wykonanie 2020	110 913 425,23	75 128 467,34	41 273 548,41	0,00	0,00	565 743,18	0,00	0,00	0,00	35 784 957,89	35 784 957,89	2 975 163,72	inwestycyjne, o których mowa w art. 236 ust. 4 pkt 1 ustawy
2021	124 667 753,08	78 071 187,11	45 889 305,56	0,00	0,00	926 500,00	0,00	0,00	0,00	46 586 565,97	46 586 565,97	144 094,15	inwestycyjne, o których mowa w art. 236 ust. 4 pkt 1 ustawy
2022	136 315 515,48	79 339 351,68	45 900 000,00	0,00	0,00	926 900,00	0,00	0,00	0,00	56 976 163,90	56 976 163,90	0,00	inwestycyjne, o których mowa w art. 236 ust. 4 pkt 1 ustawy
2023	108 084 632,27	81 134 232,27	46 100 000,00	0,00	0,00	905 000,00	0,00	0,00	0,00	26 950 400,00	26 950 400,00	0,00	inwestycyjne, o których mowa w art. 236 ust. 4 pkt 1 ustawy
2024	89 447 000,00	82 650 020,00	46 300 000,00	0,00	0,00	858 400,00	0,00	0,00	0,00	6 796 980,00	6 796 980,00	0,00	inwestycyjne, o których mowa w art. 236 ust. 4 pkt 1 ustawy
2025	90 993 263,98	83 601 193,98	46 500 000,00	0,00	0,00	772 600,00	0,00	0,00	0,00	7 392 070,00	7 392 070,00	0,00	inwestycyjne, o których mowa w art. 236 ust. 4 pkt 1 ustawy
2026	92 975 000,00	83 891 177,21	46 700 000,00	0,00	0,00	683 600,00	0,00	0,00	0,00	9 083 822,79	9 083 822,79	0,00	inwestycyjne, o których mowa w art. 236 ust. 4 pkt 1 ustawy
2027	94 777 000,00	85 969 760,00	48 900 000,00	0,00	0,00	581 700,00	0,00	0,00	0,00	8 807 240,00	8 807 240,00	0,00	inwestycyjne, o których mowa w art. 236 ust. 4 pkt 1 ustawy
2028	96 111 000,00	87 667 795,00	47 100 000,00	0,00	0,00	478 500,00	0,00	0,00	0,00	8 443 205,00	8 443 205,00	0,00	inwestycyjne, o których mowa w art. 236 ust. 4 pkt 1 ustawy
2029	96 978 000,00	88 966 950,00	47 300 000,00	0,00	0,00	393 600,00	0,00	0,00	0,00	8 011 050,00	8 011 050,00	0,00	inwestycyjne, o których mowa w art. 236 ust. 4 pkt 1 ustawy
2030	97 235 000,00	90 802 400,00	47 500 000,00	0,00	0,00	288 400,00	0,00	0,00	0,00	6 432 600,00	6 432 600,00	0,00	inwestycyjne, o których mowa w art. 236 ust. 4 pkt 1 ustawy
2031	99 501 000,00	92 102 580,00	47 700 000,00	0,00	0,00	167 000,00	0,00	0,00	0,00	7 398 420,00	7 398 420,00	0,00	inwestycyjne, o których mowa w art. 236 ust. 4 pkt 1 ustawy
2032	105 361 000,00	93 984 330,00	47 900 000,00	0,00	0,00	42 000,00	0,00	0,00	0,00	11 376 670,00	11 376 670,00	0,00	inwestycyjne, o których mowa w art. 236 ust. 4 pkt 1 ustawy
2033	105 254 000,00	95 265 800,00	48 100 000,00	0,00	0,00	42 000,00	0,00	0,00	0,00	9 988 200,00	9 988 200,00	0,00	inwestycyjne, o których mowa w art. 236 ust. 4 pkt 1 ustawy

Lp	3	31	4	4.1	4.1.1	4.2	Z tego:		4.3	4.3.1
							w tym:	w tym:		
Wykonanie 2018	-4 347 707,15	0,00	11 800 622,37	4 100 000,00	4 100 000,00	0,00	0,00	7 700 622,37	198 686,19	
Wykonanie 2019	2 348 223,77	0,00	14 152 915,22	6 700 000,00	0,00	0,00	0,00	7 452 915,22	0,00	
Plan 3 kw. 2020	-20 246 322,80	0,00	20 246 322,80	7 000 000,00	7 000 000,00	0,00	0,00	13 246 322,80	13 246 322,80	
Wykonanie 2020	-7 563 443,17	0,00	23 501 136,99	7 000 000,00	4 992 407,96	2 928 074,62	2 571 035,21	13 573 064,37	0,00	
2021	-9 087 546,52	0,00	9 087 546,52	0,00	0,00	2 188 719,38	2 188 719,38	6 898 827,14	6 898 827,14	
2022	-994 885,32	0,00	994 885,32	0,00	0,00	0,00	0,00	994 885,32	994 885,32	
2023	-2 000 000,00	0,00	3 360 000,00	0,00	0,00	0,00	0,00	3 360 000,00	2 000 000,00	
2024	900 000,00	900 000,00	1 650 000,00	0,00	0,00	0,00	0,00	1 650 000,00	0,00	
2025	1 794 736,02	1 794 736,02	865 263,98	0,00	0,00	0,00	0,00	865 263,98	0,00	
2026	2 950 000,00	2 950 000,00	0,00	0,00	0,00	0,00	0,00	0,00	0,00	
2027	3 060 000,00	3 060 000,00	0,00	0,00	0,00	0,00	0,00	0,00	0,00	
2028	3 160 000,00	3 160 000,00	0,00	0,00	0,00	0,00	0,00	0,00	0,00	
2029	3 240 000,00	3 240 000,00	0,00	0,00	0,00	0,00	0,00	0,00	0,00	
2030	3 470 000,00	3 470 000,00	0,00	0,00	0,00	0,00	0,00	0,00	0,00	
2031	3 570 000,00	3 570 000,00	0,00	0,00	0,00	0,00	0,00	0,00	0,00	
2032	0,00	0,00	0,00	0,00	0,00	0,00	0,00	0,00	0,00	
2033	1 200 000,00	1 200 000,00	0,00	0,00	0,00	0,00	0,00	0,00	0,00	

5) Iline przeznaczanie nadwyżki budżetowej wymaga określenia w objaśnieniach do wieloletniej prognozy finansowej.  
6) W pozycji należy ująć środki pieniężne znajdujące się na rachunku budżetu pochodzące z nadwyżek poprzednich budżetów, łącznie z niewykorzystanymi środkami, o których mowa w art. 217 ust. 2 pkt 8 ustawy.



Lp	Rozchody budżetu, z tego:					W tym:	Różnica przewidywania wydatków bieżących, o której mowa w art. 242 ustawy			
	licznika kwota przypadająca na dany rok kwoty ustawowych wydatków z limitu spłaty zobowiązań, z tego:				z tego:		Różnica między dochodami bieżącymi a wydatkami bieżącymi x	Różnica między dochodami bieżącymi, skorygowanymi o środki <sup>8)</sup> a wydatkami bieżącymi x		
Wykazanie	kwota wydatków z tytułu wczesniejszej spłaty zobowiązań, określonych w art. 243 ust. 3b ustawy	środkami nowego zobowiązania	wolnymi środkami, o których mowa w art. 217 ust. 2 pkt 6 ustawy	innymi środkami	kwota przypadających na dany rok kwoty pozostałych ustawowych wydatków z limitu spłaty zobowiązań x	Inne rozchody niezwiązane ze spłatą długu x	Kwota długu x	kwota długu, którego planowana spłata dokona się z wydatków x	Różnica między dochodami bieżącymi a wydatkami bieżącymi x	Różnica między dochodami bieżącymi, skorygowanymi o środki <sup>8)</sup> a wydatkami bieżącymi x
Wykazanie 2018	5.11.3	5.11.31	5.11.32	5.11.33	5.11.4	5.2	6	6.1	7.1	7.2
Wykazanie 2019	X	X	X	X	0,00	0,00	13 501 599,00	1 599,00	7 356 199,06	15 056 821,43
Plan 3 kw. 2020	X	X	X	X	0,00	0,00	20 200 000,00	0,00	6 425 911,74	13 878 829,96
Wykazanie 2020	X	X	X	X	0,00	0,00	27 200 000,00	0,00	4 861 762,63	18 098 085,43
2021	0,00	0,00	0,00	0,00	0,00	0,00	27 200 000,00	0,00	2 301 514,55	11 389 058,07
2022	X	X	X	X	0,00	0,00	27 200 000,00	0,00	4 528 599,28	4 528 599,28
2023	X	X	X	X	0,00	0,00	26 850 000,00	0,00	4 200 000,00	4 200 000,00
2024	X	X	X	X	0,00	0,00	23 300 000,00	0,00	3 996 990,00	3 996 990,00
2025	X	X	X	X	0,00	0,00	20 650 000,00	0,00	4 886 806,02	4 886 806,02
2026	X	X	X	X	0,00	0,00	17 700 000,00	0,00	6 533 822,79	6 533 822,79
2027	X	X	X	X	0,00	0,00	14 640 000,00	0,00	6 967 240,00	6 967 240,00
2028	X	X	X	X	0,00	0,00	11 480 000,00	0,00	6 703 205,00	6 703 205,00
2029	X	X	X	X	0,00	0,00	8 240 000,00	0,00	6 851 050,00	6 851 050,00
2030	X	X	X	X	0,00	0,00	4 770 000,00	0,00	6 902 500,00	6 902 500,00
2031	X	X	X	X	0,00	0,00	1 200 000,00	0,00	6 968 420,00	6 968 420,00
2032	X	X	X	X	0,00	0,00	1 200 000,00	0,00	6 876 670,00	6 876 670,00
2033	X	X	X	X	0,00	0,00	0,00	0,00	6 988 200,00	6 988 200,00

8) Skorygowanie o środki dotyczy określonego w art. 242 ustawy powiększenia o odpowiednie dla roku prognozy przychody wskazane w art. 217 ust. 2 ustawy. Skutki finansowe wyliczeń ograniczenia, o którym mowa w art. 242 ustawy, zawarte w innych ustawach należy ująć w objaśnieniach dołączonych do wnieślińnej prognozy finansowej Agencji z art. 228 ust. 2a ustawy.

Lp	Wskaźnik spłaty zobowiązań						
	8.1	8.2		8.3	8.3.1	8.4	8.4.1
Relacja określona po lewej stronie nierówności we wzorze, o którym mowa w art. 243 ust. 1 ustawy (po uwzględnieniu zobowiązań związków współtworzonego przez jednostkę samorządu terytorialnego oraz po uwzględnieniu ustawowych wyłączeń przypadających na dany rok) <sup>x</sup>	Relacja określona po prawej stronie nierówności we wzorze, o którym mowa w art. 243 ust. 1 ustawy, ustalona dla danego roku (wskaźnik jednoroczny) <sup>x</sup>	Dopuszczalny limit spłaty zobowiązań określony po prawej stronie nierówności we wzorze, o którym mowa w art. 243 ustawy, po uwzględnieniu ustawowych wyłączeń, obliczony w oparciu o plan 3 kwartału roku poprzedzającego pierwszy rok prognozy (wskaźnik ustalony w oparciu o średnią arytmetyczną z poprzednich lat) <sup>x</sup>	Dopuszczalny limit spłaty zobowiązań określony po prawej stronie nierówności we wzorze, o którym mowa w art. 243 ustawy, po uwzględnieniu ustawowych wyłączeń, obliczony w oparciu o plan 3 kwartałów roku poprzedzającego pierwszy rok prognozy (wskaźnik ustalony w oparciu o średnią arytmetyczną z poprzednich lat) <sup>x</sup>	Informacja o spełnieniu wskaźnika spłaty zobowiązań określonego w art. 243 ustawy, po uwzględnieniu zobowiązań związków współtworzonego przez jednostkę samorządu terytorialnego oraz po uwzględnieniu ustawowych wyłączeń, obliczonego w oparciu o wykonanie roku	Informacja o spełnieniu wskaźnika spłaty zobowiązań określonego w art. 243 ustawy, po uwzględnieniu zobowiązań związków współtworzonego przez jednostkę samorządu terytorialnego oraz po uwzględnieniu ustawowych wyłączeń, obliczonego w oparciu o wykonanie roku	Informacja o spełnieniu wskaźnika spłaty zobowiązań określonego w art. 243 ustawy, po uwzględnieniu zobowiązań związków współtworzonego przez jednostkę samorządu terytorialnego oraz po uwzględnieniu ustawowych wyłączeń, obliczonego w oparciu o wykonanie roku	Informacja o spełnieniu wskaźnika spłaty zobowiązań określonego w art. 243 ustawy, po uwzględnieniu zobowiązań związków współtworzonego przez jednostkę samorządu terytorialnego oraz po uwzględnieniu ustawowych wyłączeń, obliczonego w oparciu o wykonanie roku
Wykonanie 2018	0,00%	x	15,66%	x	x	x	x
Wykonanie 2019	0,00%	x	16,40%	x	x	x	x
Plan 3 kw. 2020	0,00%		14,20%	x	x	x	x
Wykonanie 2020	0,00%		18,38%	x	x	x	x
2021	1,42%		8,66%	15,42%	16,81%	TAK	TAK
2022	1,36%		8,12%	13,08%	14,48%	TAK	TAK
2023	3,26%		7,51%	10,33%	11,72%	TAK	TAK
2024	4,83%		7,03%	8,10%	8,10%	TAK	TAK
2025	4,73%		7,82%	7,55%	7,55%	TAK	TAK
2026	4,88%		9,84%	9,91%	10,46%	TAK	TAK
2027	4,77%		9,89%	9,03%	9,57%	TAK	TAK
2028	4,69%		9,25%	8,41%	8,41%	TAK	TAK
2029	4,60%		9,18%	8,49%	8,49%	TAK	TAK
2030	4,67%		8,93%	8,65%	8,65%	TAK	TAK
2031	4,57%		8,73%	8,85%	8,85%	TAK	TAK
2032	0,05%		8,31%	9,09%	9,08%	TAK	TAK
2033	1,47%		8,32%	9,16%	9,16%	TAK	TAK



Lp	Informacje uzupełniające o wybranych kategoriach finansowych									
	w tym:		z tego:		Wydania na spłatę zobowiązań w związku z likwidacją lub przekształceniem samodzielnego publicznego zakładu opieki zdrowotnej	Wydania na pokrycie ujemnego wyniku finansowego samodzielnego publicznego zakładu opieki zdrowotnej	Wydania na spłatę zobowiązań w związku z likwidacją lub przekształceniem samodzielnego publicznego zakładu opieki zdrowotnej	Kwota zobowiązań z tytułu współtworzonego przez jednostkę samorządu terytorialnego przyzależnych do spłaty w danym roku budżetowym, podlegająca doliczeniu zgodnie z art. 244 ustawy <sup>x</sup>	Kwota zobowiązań wynikających z przejęcia przez jednostkę samorządu terytorialnego przyzależnych do likwidowanych i przekształcanych samorządowych osobach prawnych	
	Wydatki majątkowe na programy, projekty lub zadania finansowane z udziałem środków, o których mowa w art. 5 ust. 1 pkt 2 i 3 ustawy	Wydatki majątkowe na programy, projekty lub zadania finansowane z udziałem środków, o których mowa w art. 5 ust. 1 pkt 2 ustawy	Wydatki majątkowe	Wydatki majątkowe						
	9.4	9.4.1	9.4.1.1	10.1	10.1.1	10.1.2	10.2	10.3	10.4	10.5
Wykonanie 2018	6 080 032,82	6 080 032,82	546 478,84	10 660 617,30	6 047 017,48	4 613 599,82	0,00	0,00	0,00	0,00
Wykonanie 2019	9 818 685,26	9 818 685,26	4 201 628,21	16 809 304,76	6 724 386,38	10 084 916,38	615 486,00	0,00	0,00	0,00
Plan 3 kw. 2020	12 254 493,00	12 254 493,00	8 090 081,47	31 427 880,02	9 963 632,91	21 464 247,11	0,00	0,00	0,00	0,00
Wykonanie 2020	9 710 395,07	9 710 395,07	5 955 924,76	19 731 441,87	8 477 953,13	11 253 488,74	1 425 226,61	0,00	0,00	0,00
2021	6 164 113,04	6 164 113,04	2 525 928,74	31 976 964,47	3 499 616,74	28 477 347,73	0,00	0,00	0,00	0,00
2022	156 563,90	156 563,90	133 079,30	52 791 941,67	1 315 777,77	51 476 163,90	0,00	0,00	0,00	0,00
2023	768 000,00	768 000,00	652 800,00	20 756 583,13	6 183,13	20 750 400,00	0,00	0,00	0,00	0,00
2024	820 000,00	820 000,00	697 000,00	0,00	0,00	0,00	0,00	0,00	0,00	0,00
2025	0,00	0,00	0,00	0,00	0,00	0,00	0,00	0,00	0,00	0,00
2026	0,00	0,00	0,00	0,00	0,00	0,00	0,00	0,00	0,00	0,00
2027	0,00	0,00	0,00	0,00	0,00	0,00	0,00	0,00	0,00	0,00
2028	0,00	0,00	0,00	0,00	0,00	0,00	0,00	0,00	0,00	0,00
2029	0,00	0,00	0,00	0,00	0,00	0,00	0,00	0,00	0,00	0,00
2030	0,00	0,00	0,00	0,00	0,00	0,00	0,00	0,00	0,00	0,00
2031	0,00	0,00	0,00	0,00	0,00	0,00	0,00	0,00	0,00	0,00
2032	0,00	0,00	0,00	0,00	0,00	0,00	0,00	0,00	0,00	0,00
2033	0,00	0,00	0,00	0,00	0,00	0,00	0,00	0,00	0,00	0,00

Informacje uzupełniające o wybranych kategoriach finansowych

Lp	10.6	10.7	10.7.1	10.7.2	w tym:		10.7.3	10.8	10.9	10.10	10.11
					zobowiązań zaciągniętych po dniu 1 stycznia 2019 r. x						
					w tym:	w tym:					
Wykazanie 2018	0,00	1 918,80	0,00	0,00	x	x	0,00	x	0,00	0,00	0,00
Wykazanie 2019	0,00	1 599,00	0,00	0,00	0,00	0,00	0,00	x	0,00	0,00	0,00
Plan 3 kw. 2020	0,00	0,00	0,00	0,00	0,00	0,00	0,00	x	0,00	0,00	385 237,54
Wykazanie 2020	0,00	0,00	0,00	0,00	0,00	0,00	0,00	0,00	0,00	0,00	200 000,00
2021	0,00	0,00	0,00	0,00	0,00	0,00	0,00	x	0,00	0,00	0,00
2022	0,00	0,00	0,00	0,00	0,00	0,00	0,00	x	0,00	0,00	0,00
2023	1 380 000,00	0,00	0,00	0,00	0,00	0,00	0,00	x	0,00	0,00	0,00
2024	2 550 000,00	0,00	0,00	0,00	0,00	0,00	0,00	x	0,00	0,00	0,00
2025	2 650 000,00	0,00	0,00	0,00	0,00	0,00	0,00	x	0,00	0,00	0,00
2026	2 950 000,00	0,00	0,00	0,00	0,00	0,00	0,00	x	0,00	0,00	0,00
2027	3 050 000,00	0,00	0,00	0,00	0,00	0,00	0,00	x	0,00	0,00	0,00
2028	3 160 000,00	0,00	0,00	0,00	0,00	0,00	0,00	x	0,00	0,00	0,00
2029	3 240 000,00	0,00	0,00	0,00	0,00	0,00	0,00	x	0,00	0,00	0,00
2030	3 470 000,00	0,00	0,00	0,00	0,00	0,00	0,00	x	0,00	0,00	0,00
2031	3 570 000,00	0,00	0,00	0,00	0,00	0,00	0,00	x	0,00	0,00	0,00
2032	0,00	0,00	0,00	0,00	0,00	0,00	0,00	x	0,00	0,00	0,00
2033	1 200 000,00	0,00	0,00	0,00	0,00	0,00	0,00	x	0,00	0,00	0,00



9) W pozycji należy ująć kwoty wydatków bieżących, o które zostają pomniejszone wydatki bieżące budżetu przy wyliczaniu limitu spłaty zobowiązań określonego po prawej stronie nierówności we wzorze, o którym mowa w art. 243 ustawy, na podstawie odrębnych ustaw, bez wydatków bieżących na obsługę długu. W szczególności należy ująć wydatki poniesione w celu realizacji zadań związanych z przeciwdziałaniem COVID-19.

\* Informacje zawarte w tej części wiaderkowej prognozy finansowej, w tym o spełnieniu relacji określonej w art. 243 ustawy zostają automatycznie wygenerowane przez aplikację wskazaną przez Ministra Finansów, o której mowa w § 4 ust. 1, na podstawie danych historycznych oraz prognozowanych przez jednostkę samorządu terytorialnego. Automatycznie wyliczona danych na podstawie wartości historycznych i prognozowanych przez jednostkę samorządu terytorialnego dotyczą w szczególności także pozycji 83 - 8.3.1 i pozycji z sekcji 12.  
x - pozycje oznaczone symbolem „x” sporządza się na okres prognozy kwoty długu, zgodnie z art. 227 ust. 2 ustawy. Okres ten nie podlega wydłużeniu w sytuacji planowania wydatków z tytułu niewymagalnych poręczeń i gwarancji. W przypadku planowania wydatków z tytułu niewymagalnych poręczeń i gwarancji, wykraczających poza wspomniany okres, należy zamieścić w objaśnieniach do wieloletniej prognozy finansowej, w okresie dłuższym niż okres, na który zadągnięto oraz planuje się zadągnięć zobowiązania dłużne, informację o wydatkach z tytułu niewymagalnych poręczeń i gwarancji, wykraczających poza wspomniany okres, należy zamieścić w objaśnieniach do wieloletniej prognozy finansowej.

PRZEWODNICZĄCY RADY

*M. Krasinski*  
Krzysztof Krasinski



# Wykaz przedsięwzięć do WPF

Załącznik nr 2 do uchwały Nr XXXVIII/235/2021 Rady Powiatu Sokólskiego z dnia 26 marca 2021 r. w sprawie zmiany Wieleletniej Prognozy Finansowej Powiatu Sokólskiego na lata 2021 - 2033

Kwoty w zł

L.p.	Nazwa i cel	Jednostka odpowiedzialna lub koordynująca	Okres realizacji		Łączne nakłady finansowe	Limit 2021	Limit 2022	Limit 2023	Limit 2024	Limit zobowiązań
			Od	Do						
1	Wydatki na przedsięwzięcia ogólnym (1.1.1.2+1.3)				117 150 864,07	31 976 954,47	52 791 541,67	30 756 583,13	0,00	75 672 000,00
1.a	- wydatki bieżące				8 275 138,41	3 499 616,74	1 315 777,77	6 183,12	0,00	0,00
1.b	- wydatki majątkowe				108 875 705,66	28 477 347,73	51 475 763,90	30 750 400,00	0,00	75 672 000,00
1.1	Wydatki na programy, projekty lub zadania związane z programami realizowanymi z udziałem środków, o których mowa w art. 5 ust. 1 pkt 2 i 3 ustawy z dnia 27 sierpnia 2009r. o finansach publicznych (Dz.U. Nr 157, poz. 1240 z późn. zm.) z tego:				18 751 036,08	6 216 954,19	1 472 341,67	6 183,13	0,00	0,00
1.1.1	- wydatki bieżące				8 050 398,41	3 444 715,74	1 315 777,77	6 183,13	0,00	0,00
1.1.1.1	Scalenie gruntów obiekt "Ostrówek"	Starostwo Powiatowe w Sokółce	2016	2022	2 852 074,43	780 000,00	1 053 309,52	0,00	0,00	0,00
1.1.1.2	Wspieramy rodziny zastępcze i osoby usamodzielniające się z terenu Powiatu Sokólskiego -	Powiatowe Centrum Pomocy Rodzinie	2018	2021	943 045,33	533 723,08	0,00	0,00	0,00	0,00
1.1.1.3	Królowa jest tylko jedna- matematyka -	Zespół Szkół Dębrowa Białostocka	2018	2021	147 203,00	28 879,42	0,00	0,00	0,00	0,00
1.1.1.4	Udosłepnienie zasobów publicznych rejestrów geodezyjnych- modernizacja ewidencji gruntów i budynków -	Starostwo Powiatowe w Sokółce	2018	2023	126 117,68	26 438,93	39 602,28	6 183,13	0,00	0,00
1.1.1.5	KOMPETENTNI W DZIAŁANIU, KONKURENCYJNI NA RYNKU PRACY -	Starostwo Powiatowe w Sokółce	2019	2021	2 270 562,50	990 633,16	0,00	0,00	0,00	0,00
1.1.1.7	Rozwijamy się, zwiększając wykorzystanie narzędzi TIK - zwiększenie wykorzystania narzędzi TIK w Specjalnym Ośrodku Szkolno-Wychowawczym w Sokółce	Starostwo Powiatowe w Sokółce	2020	2021	352 839,96	281 348,07	0,00	0,00	0,00	0,00
1.1.1.9	Powiat Sokólski wspiera aktywną integrację -	Powiatowe Centrum Pomocy Rodzinie	2020	2021	272 855,00	268 183,80	0,00	0,00	0,00	0,00
1.1.1.10	Europejskie staże szansą na zdobycie doświadczenia -	Zespół Szkół Zawodowych im. E. Orzeszkowej	2021	2022	449 531,33	226 665,36	222 865,97	0,00	0,00	0,00
1.1.1.11	UCZNIOWIE ZESPOŁU SZKÓŁ ROLNICZYCH W SOKÓŁCE MOBILNI W EUROPIE -	Zespół Szkół Rolniczych w Sokółce	2019	2021	636 269,18	308 844,92	0,00	0,00	0,00	0,00
1.2	wydatki majątkowe				10 700 437,68	2 772 237,45	156 553,90	0,00	0,00	0,00
1.1.2.1	KOMPLEKSOWA TERMOMODERNIZACJA OBIEKTÓW KOMENDY POWIATOWEJ PAŃSTWOWEJ STRAZY POZARNEJ -	Komenda Powiatowa Państwowej Straży Pożarnej	2018	2021	1 948 549,69	16 650,00	0,00	0,00	0,00	0,00
1.1.2.2	Rozwój usług świadczonych drogą elektroniczną -	Starostwo Powiatowe w Sokółce	2020	2021	2 390 418,90	1 987 958,90	0,00	0,00	0,00	0,00
1.1.2.5	GLĘBOKA MODERNIZACJA ENERGETYCZNA BUDYNKÓW POWIATU SOKÓLSKIEGO -	Starostwo Powiatowe w Sokółce	2017	2021	5 948 231,00	510 954,36	0,00	0,00	0,00	0,00

Lp.	Nazwa i cel	Jednostka odpowiedzialna lub koordynująca	Okres realizacji		Łączne nakłady finansowe	Limit 2021	Limit 2022	Limit 2023	Limit 2024	Limit zobowiązań
			Od	Do						
1.1.2.6	KOMPETENTNI W DZIAŁANIU, KONKURENCYJNI NA RYNKU PRACY -	Starostwo Powiatowe w Sokółce	2019	2021	188 000,00	188 000,00	0,00	0,00	0,00	0,00
1.1.2.7	Modernizacja budynku administracyjno - biurowego na potrzeby infrastruktury społecznej - Modernizacja budynku administracyjno - biurowego	Starostwo Powiatowe w Sokółce	2021	2022	225 238,09	68 674,19	156 563,90	0,00	0,00	0,00
1.2	Wydatki na programy, projekty lub zadania związane z umowami partnerską, publiczną, prywatnego, z tego				0,00	0,00	0,00	0,00	0,00	0,00
1.2.1	wydatki bieżące				0,00	0,00	0,00	0,00	0,00	0,00
1.2.2	wydatki majątkowe				0,00	0,00	0,00	0,00	0,00	0,00
1.3	Wydatki na programy, projekty lub zadania pozostałe (inne niż wymienione w pkt 1.1 i 1.2) z tego				96 175 257,98	25 705 110,28	51 319 608,00	20 750 400,00	0,00	75 672 000,00
1.3.1	wydatki bieżące				224 580,00	54 900,00	0,00	0,00	0,00	0,00
1.3.1.1	"Za życiem" -	Starostwo Powiatowe w Sokółce	2017	2021	224 580,00	54 900,00	0,00	0,00	0,00	0,00
1.3.2	wydatki majątkowe				96 175 257,98	25 705 110,28	51 319 608,00	20 750 400,00	0,00	75 672 000,00
1.3.2.1	Przebudowa drogi powiatowej nr 1266B Czupynowo- Klimówka na terenie Gminy Kuznica w powiecie sokólskim -	Powiatowy Zarząd Dróg w Sokółce	2020	2021	4 522 732,33	4 474 732,33	0,00	0,00	0,00	0,00
1.3.2.2	Przebudowa drogi powiatowej nr 1266B Klimówka- Norniki na terenie Gminy Sokółka w powiecie sokólskim -	Powiatowy Zarząd Dróg w Sokółce	2020	2021	637 377,95	628 377,95	0,00	0,00	0,00	0,00
1.3.2.4	Przebudowa drogi powiatowej nr 1327B od DP 1321B - Cieścońsk Wielki - Budno - 00 DP 1323B gm. Jarów -	Powiatowy Zarząd Dróg w Sokółce	2020	2022	5 117 894,00	3 750 000,00	1 250 000,00	0,00	0,00	0,00
1.3.2.5	Przebudowa drogi powiatowej nr 1331B Kizielany - Szczuki - Gabylewszczyzna gm. Jarów -	Powiatowy Zarząd Dróg w Sokółce	2020	2022	5 109 703,70	3 375 000,00	1 625 000,00	0,00	0,00	0,00
1.3.2.6	Przebudowa drogi powiatowej nr 1292B Wierzchosie - Stółka gm. Szudziałowo -	Powiatowy Zarząd Dróg w Sokółce	2020	2023	7 115 620,00	3 500 000,00	1 750 000,00	1 750 000,00	0,00	0,00
1.3.2.7	Przebudowa ciągu komunikacyjnego Ostrów Poludniowy - Ostrów Nowy - Górzany - Leszczany - Nietupa - Szacły - Kruszyłany na odc. Nietupa - Szacły - Kruszyłany na terenie gm. Kyryki -	Powiatowy Zarząd Dróg w Sokółce	2021	2023	8 580 000,00	420 000,00	5 388 000,00	2 772 000,00	0,00	8 580 000,00
1.3.2.8	Przebudowa ciągu komunikacyjnego Ostrów Poludniowy - Ostrów Nowy - Górzany - Leszczany - Nietupa - Szacły - Kruszyłany na odc. Górzany - Nietupa na terenie gm. Kyryki -	Powiatowy Zarząd Dróg w Sokółce	2021	2023	4 502 000,00	1 050 000,00	3 000 000,00	452 000,00	0,00	4 502 000,00
1.3.2.9	Przebudowa i rozbudowa drogi powiatowej nr 1253B na odcinku Dąbrowa Białostocka - Stock - Rozanyśtok wraz z przebudową mostu w m. Łozowo -	Powiatowy Zarząd Dróg w Sokółce	2021	2023	18 900 000,00	2 200 000,00	9 950 000,00	6 750 000,00	0,00	18 900 000,00
1.3.2.10	Przebudowa drogi powiatowej nr 1261B od DW 673 (Pogonica) - Nowowola - do DW 671 na terenie gm. Jarów i Sida -	Powiatowy Zarząd Dróg w Sokółce	2021	2023	5 100 000,00	100 000,00	4 150 000,00	850 000,00	0,00	5 100 000,00
1.3.2.11	Przebudowa ciągu komunikacyjnego dróg powiatowych nr 1405B i 1420B od granicy Pow. Montelkeckiego z Sokólskim do granicy z Pow. Białostockim na terenie gm. Korycin -	Powiatowy Zarząd Dróg w Sokółce	2021	2023	5 120 000,00	120 000,00	4 010 000,00	990 000,00	0,00	5 120 000,00
1.3.2.12	Przebudowa drogi powiatowej nr 1259B Zalesie - Achymowce - Starowiany - Popławce wraz z przebudową mostu w m. Starowowo -	Powiatowy Zarząd Dróg w Sokółce	2021	2022	12 990 000,00	5 371 000,00	7 619 000,00	0,00	0,00	12 990 000,00
1.3.2.13	Przebudowa drogi powiatowej nr 1245B Harasimowice - Dubaśno wraz z przebudową mostu przez rz. Sida, na odc. od mostu na rz. Sida do Dubaśna gm. Nowy Dwór -	Powiatowy Zarząd Dróg w Sokółce	2021	2023	4 700 000,00	178 000,00	3 000 000,00	1 522 000,00	0,00	4 700 000,00
1.3.2.14	Przebudowa drogi powiatowej nr 1246B Chłimowy - Dubaśno wraz z budową mostu na terenie gm. Nowy Dwór -	Powiatowy Zarząd Dróg w Sokółce	2021	2023	4 800 000,00	178 000,00	3 236 000,00	1 386 000,00	0,00	4 800 000,00
1.3.2.15	Przebudowa drogi powiatowej nr 1249B Nowy Dwór - Kudrówka - Siderka - Sida wraz z budową mostu w m. Siderka -	Powiatowy Zarząd Dróg w Sokółce	2021	2023	10 980 000,00	360 000,00	6 341 600,00	4 278 400,00	0,00	10 980 000,00

**PRZEWODNICZĄCY RADY**

*Krzysztof Krasiński*

**Krzysztof Krasiński**



### **Objaśnienia do Wieloletniej Prognozy Finansowej na lata 2021-2033**

W Wieloletniej Prognozie Finansowej na lata 2021-2033 skorygowano wolne środki wynikające z rozliczenia roku 2020, zgodnie z korektą sprawozdań budżetowych za rok 2020.

Planowany deficyt roku 2021 wynosi 9 087 546,52 zł i planuje się go pokryć:

- wolnymi środkami w kwocie 6 898 827,14 zł,
- przychodami z wynikających z rozliczenia środków określonych w art.5 ust.1 pkt 2 ustawy i dotacji na realizację programu, projektu lub zadania finansowanego z udziałem tych środków w kwocie 2 188 719,38 zł.

Pozostałe wolne środki w kwocie 6 850 149,30 zł planuje się przeznaczyć na pokrycie planowanego deficytu lat następnych i wykup obligacji w latach:

- w roku 2022 kwotę 994 885,32 zł przeznacza się na pokrycie planowanego deficytu,
- w roku 2023 kwotę 2 000 000,00 przeznacza się na pokrycie planowanego deficytu oraz kwotę 1 350 000,00 zł na wykup obligacji,
- w roku 2024 kwotę 1 650 000 zł przeznacza się na wykup obligacji,
- w roku 2025 kwotę 855 263,98 zł przeznacza się na wykup obligacji.

Budżet deficytowy planuje się do roku 2023. Ma to związek głównie z zaplanowanymi znacznymi kwotami inwestycji, w tym wieloletnich. Od roku 2024 planuje się znaczny spadek wydatków majątkowych w celu wypracowania nadwyżki budżetu, która umożliwi pokrycie wykupu obligacji. Wypracowane na koniec roku 2020 wolne środki pozwolą na dofinansowanie pokrycia zaciągniętych zobowiązań do roku 2025.

Jednocześnie dokonano zmniejszenia w 2021 r. planu zadania pn. "Modernizacja infrastruktury sportowej przy Zespole Szkół Zawodowych im. Elizy Orzeszkowej w Sokółce", w związku z mniejszą po przetargu wartością zadania.

Wprowadzono również zadanie pn. "Kształcenie zawodowe za granicą - ścieżką edukacyjną uczniów ZSR w Sokółce", dofinansowane z Programu Operacyjnego Wiedza Edukacja Rozwój. Wydatki zaplanowano na rok 2021, w tym kwota 126 950,86 zł zaplanowana z własnych środków, zostanie zgodnie z umową zrefundowana w roku 2022.

W wykazie przedsięwzięć wprowadzono nowe zadanie pn. "Modernizacja budynku administracyjno - biurowego na potrzeby infrastruktury społecznej". Jest to zadanie dwuletnie, dofinansowane w ramach Regionalnego Programu Operacyjnego Województwa Podlaskiego na lata 2014 - 2020.

Zmianie uległy również planowane dochody i wydatki roku 2021, ujęte w zmienionej uchwale budżetowej.

PRZEWODNICZĄCY RADY

  
Krzysztof Krasinski



**UCHWAŁA Nr XXXVII/236/2021  
RADY POWIATU SOKÓLSKIEGO**

z dnia 26 marca 2021 r.

**w sprawie zmiany budżetu Powiatu Sokólskiego na rok 2021**

Na podstawie art. 12 pkt 5 ustawy z dnia 5 czerwca 1998r. o samorządzie powiatowym (Dz. U. z 2020 r. poz. 920) uchwała się, co następuje:

§ 1. Zwiększa się plan dochodów o kwotę **3 291 015,75 zł**, zmniejsza się o kwotę **2 409 592,64 zł** oraz dokonuje się przeniesienia, zgodnie z załącznikiem nr 1.

§ 2. Zwiększa się plan wydatków o kwotę **3 576 255,62 zł**, zmniejsza się o kwotę **1 136 630,11 zł** oraz dokonuje się przeniesienia, zgodnie z załącznikiem nr 2.

§ 3. Dokonuje się zmiany załącznika "Limity wydatków na zadania majątkowe realizowane w roku 2021", zgodnie z załącznikiem nr 3.

§ 4. Dokonuje się zmiany załącznika "Wydatki na programy i projekty realizowane ze środków pochodzących z Unii Europejskiej", zgodnie z załącznikiem nr 4.

§ 5. Dokonuje się zmiany załącznika "Przychody i rozchody budżetu w 2021 r.", zgodnie z załącznikiem nr 5.

§ 6. Dokonuje się zmiany załącznika "Zestawienie planowanych kwot dotacji udzielanych z budżetu powiatu na rok 2021", zgodnie z załącznikiem nr 6.

§ 7. W uchwale Nr XXXII/212/2020 Rady Powiatu Sokólskiego z dnia 18 grudnia 2020 r. w sprawie uchwalenia budżetu Powiatu Sokólskiego na rok 2021, zmienionej uchwałą Nr XXXIII/219/2021 z dnia 11 stycznia 2021 r., uchwałą Nr XXXIV/220/2021 z dnia 19 stycznia 2021 r., uchwałą Nr XXXV/224/2021 z dnia 29 stycznia 2021 r. i uchwałą Nr XXXVI/227/2021 z dnia 26 lutego 2021 r., wprowadza się następujące zmiany:

1) § 5 otrzymuje brzmienie:

"§ 5. Deficyt budżetu ustala się na kwotę **9 087 546,52 zł**, który zostanie pokryty przychodami wynikającymi z rozliczenia środków określonych w art. 5 ust. 1 pkt 2 ustawy i dotacji na realizację programu, projektu lub zadania finansowanego z udziałem tych środków w kwocie **2 188 719,38 zł** oraz wolnymi środkami w kwocie **6 898 827,14 zł**.";

2) § 6 otrzymuje brzmienie:

"§ 8. Ustala się łączną kwotę przychodów budżetu w wysokości **9 087 546,52 zł**, zgodnie z załącznikiem nr 5.";

§ 8. Budżet po dokonanych zmianach wynosi:

1/ dochody ogółem:	<b>115 570 206,56 zł,</b>
dochody bieżące -	<b>80 372 698,66 zł,</b>

dochody majątkowe - **35 197 507,90 zł**;

2/ wydatki ogółem: **124 657 753,08 zł**,

wydatki bieżące - **78 071 187,11 zł**,

wydatki majątkowe - **46 586 565,97 zł**;

3/ deficyt roku 2021 w kwocie **9 087 546,52 zł** będzie pokryty:

- przychodami z wynikających z rozliczenia środków określonych w art. 5 ust.1 pkt 2 ustawy i dotacji na realizację programu, projektu lub zadania finansowanego z udziałem tych środków w kwocie 2 188 719,38 zł,

- wolnymi środkami w kwocie 6 898 827,14 zł.

§ 9. Uchwała wchodzi w życie z dniem podjęcia.

**Przewodniczący Rady**



**Krzysztof Krasiński**

**Zmiany dochodów w budżecie powiatu na rok 2021**

w złotych

**Rodzaj zadania:**

**Poroz. z AR**

Dział	Rozdział	§	Nazwa	Plan przed zmianą	Zmniejszenie	Zwiększenie	Plan po zmianach (5+6+7)
1	2	3	4	5	6	7	8
<b>bieżące</b>							
<b>bieżące razem:</b>				<b>54 900,00</b>	<b>0,00</b>	<b>0,00</b>	<b>54 900,00</b>
			w tym z tytułu dotacji i środków na finansowanie wydatków na realizację zadań finansowanych z udziałem środków, o których mowa w art. 5 ust. 1 pkt 2 i 3	0,00	0,00	0,00	0,00

**Rodzaj zadania:**

**Własne**

Dział	Rozdział	§	Nazwa	Plan przed zmianą	Zmniejszenie	Zwiększenie	Plan po zmianach (5+6+7)
1	2	3	4	5	6	7	8
<b>bieżące</b>							
801			Oświata i wychowanie	992 227,40	-179 812,53	687 616,01	1 500 030,88
			w tym z tytułu dotacji i środków na finansowanie wydatków na realizację zadań finansowanych z udziałem środków, o których mowa w art. 5 ust. 1 pkt 2 i 3	943 727,40	-179 812,53	687 616,01	1 451 530,88
	80195		Pozostała działalność	943 727,40	-179 812,53	687 616,01	1 451 530,88
			w tym z tytułu dotacji i środków na finansowanie wydatków na realizację zadań finansowanych z udziałem środków, o których mowa w art. 5 ust. 1 pkt 2 i 3	943 727,40	-179 812,53	687 616,01	1 451 530,88
		2051	Dotacje celowe w ramach programów finansowanych z udziałem środków europejskich oraz środków, o których mowa w art. 5 ust. 3 pkt 5 lit. a i b ustawy, lub płatności w ramach budżetu środków europejskich, realizowanych przez jednostki samorządu terytorialnego	179 812,53	-179 812,53	0,00	0,00
		2057	Dotacje celowe w ramach programów finansowanych z udziałem środków europejskich oraz środków, o których mowa w art. 5 ust. 3 pkt 5 lit. a i b ustawy, lub płatności w ramach budżetu środków europejskich, realizowanych przez jednostki samorządu terytorialnego	684 862,62	0,00	648 353,13	1 333 215,75
		2059	Dotacje celowe w ramach programów finansowanych z udziałem środków europejskich oraz środków, o których mowa w art. 5 ust. 3 pkt 5 lit. a i b ustawy, lub płatności w ramach budżetu środków europejskich, realizowanych przez jednostki samorządu terytorialnego	79 052,25	0,00	39 262,88	118 315,13

853		Pozostałe zadania w zakresie polityki społecznej	596 658,57	-76 469,63	285 454,00	806 642,94
		w tym z tytułu dotacji i środków na finansowanie wydatków na realizację zadań finansowanych z udziałem środków, o których mowa w art. 5 ust. 1 pkt 2 i 3	0,00	0,00	0,00	0,00
85324		Państwowy Fundusz Rehabilitacji Osób Niepełnosprawnych	50 000,00	0,00	285 454,00	335 454,00
		w tym z tytułu dotacji i środków na finansowanie wydatków na realizację zadań finansowanych z udziałem środków, o których mowa w art. 5 ust. 1 pkt 2 i 3	0,00	0,00	0,00	0,00
2440		Dotacje otrzymane z państwowych funduszy celowych na realizację zadań bieżących jednostek sektora finansów publicznych	0,00	0,00	285 454,00	285 454,00
85333		Powiatowe urzędy pracy	466 103,45	-76 469,63	0,00	379 633,82
		w tym z tytułu dotacji i środków na finansowanie wydatków na realizację zadań finansowanych z udziałem środków, o których mowa w art. 5 ust. 1 pkt 2 i 3	0,00	0,00	0,00	0,00
2690		Środki z Funduszu Pracy otrzymane na realizację zadań wynikających z odrębnych ustaw	413 603,45	-76 469,63	0,00	337 133,82
		<b>bieżące razem:</b>	<b>67 957 661,81</b>	<b>-256 282,16</b>	<b>973 070,01</b>	<b>68 674 449,66</b>
		w tym z tytułu dotacji i środków na finansowanie wydatków na realizację zadań finansowanych z udziałem środków, o których mowa w art. 5 ust. 1 pkt 2 i 3	943 727,40	-179 812,53	687 616,01	1 451 530,88

**majątkowe**

700		Gospodarka mieszkaniowa	1 125 527,94	0,00	58 373,06	1 183 901,00
		w tym z tytułu dotacji i środków na finansowanie wydatków na realizację zadań finansowanych z udziałem środków, o których mowa w art. 5 ust. 1 pkt 2 i 3	1 125 527,94	0,00	58 373,06	1 183 901,00
70005		Gospodarka gruntami i nieruchomościami	1 125 527,94	0,00	58 373,06	1 183 901,00
		w tym z tytułu dotacji i środków na finansowanie wydatków na realizację zadań finansowanych z udziałem środków, o których mowa w art. 5 ust. 1 pkt 2 i 3	1 125 527,94	0,00	58 373,06	1 183 901,00
		Dotacje celowe w ramach programów finansowych z udziałem środków europejskich oraz środków, o których mowa w art. 5 ust. 3 pkt 5 lit. a i b ustawy, lub płatności w ramach budżetu środków europejskich, realizowanych przez jednostki samorządu terytorialnego	1 125 527,94	0,00	58 373,06	1 183 901,00
801		Oświata i wychowanie	3 210 336,30	0,00	1 800 000,00	5 010 336,30
		w tym z tytułu dotacji i środków na finansowanie wydatków na realizację zadań finansowanych z udziałem środków, o których mowa w art. 5 ust. 1 pkt 2 i 3	1 710 336,30	0,00	1 800 000,00	3 510 336,30
80115		Technika	335 545,54	0,00	1 800 000,00	2 135 545,54
		w tym z tytułu dotacji i środków na finansowanie wydatków na realizację zadań finansowanych z udziałem środków, o których mowa w art. 5 ust. 1 pkt 2 i 3	335 545,54	0,00	1 800 000,00	2 135 545,54
6429		Dotacje celowe otrzymane z budżetu państwa na inwestycje i zakupy inwestycyjne realizowane przez powiat na podstawie porozumień z organami administracji rządowej	0,00	0,00	1 800 000,00	1 800 000,00

853		Pozostałe zadania w zakresie polityki społecznej	2 408 156,96	-2 330 623,01	636 885,21	714 419,16
		w tym z tytułu dotacji i środków na finansowanie wydatków na realizację zadań finansowanych z udziałem środków, o których mowa w art. 5 ust. 1 pkt 2 i 3	2 330 623,01	-2 330 623,01	0,00	0,00
	85324	Państwowy Fundusz Rehabilitacji Osób Niepełnosprawnych	2 408 156,96	-2 330 623,01	636 885,21	714 419,16
		w tym z tytułu dotacji i środków na finansowanie wydatków na realizację zadań finansowanych z udziałem środków, o których mowa w art. 5 ust. 1 pkt 2 i 3	2 330 623,01	-2 330 623,01	0,00	0,00
	6260	Dotacje otrzymane z państwowych funduszy celowych na finansowanie lub dofinansowanie kosztów realizacji inwestycji i zakupów inwestycyjnych jednostek sektora finansów publicznych	77 533,95	0,00	636 885,21	714 419,16
	6269	Dotacje otrzymane z państwowych funduszy celowych na finansowanie lub dofinansowanie kosztów realizacji inwestycji i zakupów inwestycyjnych jednostek sektora finansów publicznych	2 330 623,01	-2 330 623,01	0,00	0,00
		<b>majątkowe razem:</b>	<b>34 967 872,64</b>	<b>-2 330 623,01</b>	<b>2 495 258,27</b>	<b>35 132 507,90</b>
		w tym z tytułu dotacji i środków na finansowanie wydatków na realizację zadań finansowanych z udziałem środków, o których mowa w art. 5 ust. 1 pkt 2 i 3	6 981 802,70	-2 330 623,01	1 858 373,06	6 509 562,75

Rodzaj zadania:

Zlecone

Dział	Rozdział	§	Nazwa	Plan przed zmianą	Zmniejszenie	Zwiększenie	Plan po zmianach (5+6+7)
1	2	3	4	5	6	7	8
				<b>bieżące</b>			
			<b>bieżące razem:</b>	<b>11 643 349,00</b>	<b>0,00</b>	<b>0,00</b>	<b>11 643 349,00</b>
			w tym z tytułu dotacji i środków na finansowanie wydatków na realizację zadań finansowanych z udziałem środków, o których mowa w art. 5 ust. 1 pkt 2 i 3	780 000,00	0,00	0,00	780 000,00

<b>majątkowe</b>							
				<b>majątkowe razem:</b>			
				<b>65 000,00</b>	<b>0,00</b>	<b>0,00</b>	<b>65 000,00</b>
			w tym z tytułu dotacji i środków na finansowanie wydatków na realizację zadań finansowanych z udziałem środków, o których mowa w art. 5 ust. 1 pkt 2 i 3	0,00	0,00	0,00	0,00

<b>Ogółem:</b>							
				<b>114 688 783,45</b>	<b>-2 586 905,17</b>	<b>3 468 328,28</b>	<b>115 570 206,56</b>
			w tym z tytułu dotacji i środków na finansowanie wydatków na realizację zadań finansowanych z udziałem środków, o których mowa w art. 5 ust. 1 pkt 2 i 3	8 705 530,10	-2 510 435,54	2 545 989,07	8 741 083,63

(\* kol 2 do wykorzystania fakultatywnego)



**Część opisowa do załącznika Nr 1:**

**W dz. 700 rozdz. 70005 - Gospodarka gruntami i nieruchomościami** - zwiększenia o kwotę **58 373,06 zł** dokonano w związku z otrzymaniem dofinansowania na realizację zadania pn. "Modernizacja budynku administracyjno - biurowego na potrzeby infrastruktury społecznej".

**W dz. 710 rozdz. 71015 - Nadzór budowlany** - dokonano przeniesienia dochodów zaplanowanych w § 2360 w kwocie 200,00 zł z planu finansowego Starostwa Powiatowego w Sokółce do planu Powiatowego Inspektoratu Nadzoru Budowlanego w Sokółce.

**W dz. 801 rozdz. 80115 - Technika** - zwiększenia o kwotę **1 800 000,00 zł** dokonano w związku z wnioskiem złożonym do Ministerstwa Kultury, Dziedzictwa Narodowego i Sportu na dofinansowanie zadania pn. "Modernizacja infrastruktury sportowej przy Zespole Szkół Zawodowych im. Elizy Orzeszkowej w Sokółce".

**W dz. 801 rozdz. 80195 - Pozostała działalność** - zwiększenia o kwotę **507 803,48 zł** dokonano w związku z otrzymaniem dofinansowania na realizację zadania pn. "Kształcenie zawodowe za granicą - ścieżką edukacyjną uczniów ZSR w Sokółce".

Jednocześnie dokonano przeniesienia w planie dochodów budżetowych w celu prawidłowego zaklasyfikowania dochodów otrzymanych z Programu Operacyjnego Wiedza Edukacja Rozwój współfinansowanego z Europejskiego Funduszu Społecznego na realizację zadań pn. "Europejskie staże szansą na zdobycie doświadczenia", "Nowe kompetencje lepsze jutro", "Uczniowie z Dąbrowy Białostockiej i Ierapetry w orszaku Apollina" oraz "Uczniowie Zespołu Szkół Rolniczych w Sokółce mobilni w Europie", zgodnie z podpisanymi umowami.

**W dz. 853 rozdz. 85324 - Państwowy Fundusz Rehabilitacji Osób Niepełnosprawnych** - zwiększenia o kwotę **858 240,00 zł** dokonano w związku ze złożeniem wniosku do Wojewody Podlaskiego o dofinansowanie ze środków PFRON utworzenia i funkcjonowania nowotworzonego Zakładu Aktywizacji Zawodowej w Suchowoli.

Zwiększono również o kwotę **64 099,21 zł** plan dochodów w związku z otrzymaną refundacją wydatków poniesionych w 2020 r. w ramach projektu "Bez Barrier IV".

Jednocześnie zmniejszono o kwotę **2 330 623,01 zł** planowane dofinansowanie z PFRON na realizację zadania pn. "Modernizacja infrastruktury sportowej przy Zespole Szkół Zawodowych im. Elizy Orzeszkowej w Sokółce".

**W dz. 853 rozdz. 85333 - Powiatowe urzędy pracy** - zmniejszenia o kwotę **78 969,63 zł** dokonano na podstawie zawiadomienia Ministra Rozwoju, Pracy i Technologii z dnia 29 stycznia 2021 r. o ostatecznych kwotach środków Funduszu Pracy na dofinansowanie w 2021 r. kosztów wynagrodzeń pracowników powiatowych urzędów pracy.

Jednocześnie dokonano zwiększenia o kwotę **2 500,00 zł** na podstawie zawiadomienia Ministra Rozwoju, Pracy i Technologii z dnia 5 marca 2021 r. o zwiększeniu środków na obsługę zadań realizowanych ze środków Funduszu Pracy.







## Zmiany wydatków w budżecie powiatu na rok 2021

Rodzaj zadania: Poroz. z AR

Dziiał	Rozdział	§ / grupa	Nazwa	Plan	z tego:										z tego:		z tego:		
					Wydatki bieżące	Wydatki jednostek budżetowych	Wynagrodzenia i składki od nich naliczane	Wydatki związane z realizacją ich statutowych zadań	dotacje na zadania bieżące	świadczenia na rzecz osób fizycznych;	Wydatki na programy finansowane z udziałem środków, o których mowa w art. 5 ust. 1 pkt 2 i 3	wypłaty z tytułu poręczeń i gwarancji	obsługa długu	Wydatki majątkowe	inwestycje i zakupy inwestycyjne	na programy finansowane z udziałem środków, o których mowa w art. 5 ust. 1	zakup i objęcie akcji i udziałów	Wnieście wkładów do spółek prawa handlowego	
1	2	3	4	5	6	7	8	9	10	11	12	13	14	15	16	17	18	19	
					54 900,00	54 900,00	46 800,00	8 100,00	0,00	0,00	0,00	0,00	0,00	0,00	0,00	0,00	0,00	0,00	0,00
			Wydatki razem:		0,00	0,00	0,00	0,00	0,00	0,00	0,00	0,00	0,00	0,00	0,00	0,00	0,00	0,00	0,00
			po zmianach		54 900,00	54 900,00	46 800,00	8 100,00	0,00	0,00	0,00	0,00	0,00	0,00	0,00	0,00	0,00	0,00	0,00

Rodzaj zadania: Poroz. z JST

Dziiał	Rozdział	§ / grupa	Nazwa	Plan	z tego:										z tego:		z tego:		
					Wydatki bieżące	Wydatki jednostek budżetowych	Wynagrodzenia i składki od nich naliczane	Wydatki związane z realizacją ich statutowych zadań	dotacje na zadania bieżące	świadczenia na rzecz osób fizycznych;	Wydatki na programy finansowane z udziałem środków, o których mowa w art. 5 ust. 1 pkt 2 i 3	wypłaty z tytułu poręczeń i gwarancji	obsługa długu	Wydatki majątkowe	inwestycje i zakupy inwestycyjne	na programy finansowane z udziałem środków, o których mowa w art. 5 ust. 1	zakup i objęcie akcji i udziałów	Wnieście wkładów do spółek prawa handlowego	
1	2	3	4	5	6	7	8	9	10	11	12	13	14	15	16	17	18	19	
					5 000,00	5 000,00	0,00	0,00	5 000,00	0,00	0,00	0,00	0,00	0,00	0,00	0,00	0,00	0,00	0,00
			Wydatki razem:		0,00	0,00	0,00	0,00	0,00	0,00	0,00	0,00	0,00	0,00	0,00	0,00	0,00	0,00	0,00
			po zmianach		5 000,00	5 000,00	0,00	0,00	5 000,00	0,00	0,00	0,00	0,00	0,00	0,00	0,00	0,00	0,00	0,00

Rodzaj zadania: Własne

Dziiał	Rozdział	§ / grupa	Nazwa	Plan	z tego:										z tego:		z tego:		
					Wydatki bieżące	Wydatki jednostek budżetowych	Wynagrodzenia i składki od nich naliczane	Wydatki związane z realizacją ich statutowych zadań	dotacje na zadania bieżące	świadczenia na rzecz osób fizycznych;	Wydatki na programy finansowane z udziałem środków, o których mowa w art. 5 ust. 1 pkt 2 i 3	wypłaty z tytułu poręczeń i gwarancji	obsługa długu	Wydatki majątkowe	inwestycje i zakupy inwestycyjne	na programy finansowane z udziałem środków, o których mowa w art. 5 ust. 1	zakup i objęcie akcji i udziałów	Wnieście wkładów do spółek prawa handlowego	
1	2	3	4	5	6	7	8	9	10	11	12	13	14	15	16	17	18	19	
600			Transport i łączność		6 549 834,00	6 450 190,00	3 385 803,00	3 064 987,00	0,00	99 744,00	0,00	0,00	0,00	0,00	33 590 553,71	33 590 553,71	0,00	0,00	0,00
			po zmianach		105 000,00	102 630,00	69 280,00	33 350,00	0,00	2 370,00	0,00	0,00	0,00	0,00	1 302 000,00	1 302 000,00	0,00	0,00	0,00
			po zmianach		41 547 487,71	40 501 820,00	3 455 083,00	3 067 737,00	0,00	102 114,00	0,00	0,00	0,00	0,00	34 892 553,71	34 892 553,71	0,00	0,00	0,00
60014			Drogi publiczne powiatowe		39 094 487,71	38 504 190,00	3 355 803,00	2 018 387,00	0,00	99 744,00	0,00	0,00	0,00	33 590 553,71	33 590 553,71	0,00	0,00	0,00	
			po zmianach		105 000,00	102 630,00	69 280,00	33 350,00	0,00	2 370,00	0,00	0,00	0,00	0,00	1 302 000,00	1 302 000,00	0,00	0,00	0,00
			po zmianach		40 501 820,00	39 506 820,00	3 455 083,00	2 051 737,00	0,00	102 114,00	0,00	0,00	0,00	0,00	34 892 553,71	34 892 553,71	0,00	0,00	0,00
			Wydatki osobowe niezaliczone do wynagrodzeń		89 744,00	89 744,00	0,00	0,00	0,00	89 744,00	0,00	0,00	0,00	0,00	0,00	0,00	0,00	0,00	0,00
			po zmianach		2 370,00	2 370,00	0,00	0,00	0,00	2 370,00	0,00	0,00	0,00	0,00	0,00	0,00	0,00	0,00	0,00
			po zmianach		102 114,00	102 114,00	0,00	0,00	0,00	102 114,00	0,00	0,00	0,00	0,00	0,00	0,00	0,00	0,00	0,00

Rodzaj zadania: Własne

Dzi el	Rozdział	§ / grupa	Nazwa	Plan	6	7	Z tego:			Z tego:			Z tego:			18	19			
							Wydatki bieżące	wydatki jednostek budżetowych	8	wydatki zwiększające realizację ich zadani	10	11	12	13	14			15	z tego:	
																			wynagrodzenia i składki od nich należane	odnoszące na zadania bieżące
1	2	3	4	5	6	7	8	9	10	11	12	13	14	15	16	17	18	19		
		4010	Wynagrodzenia osobowe pracowników	2 654 198,00 0,00 57 857,00	2 654 198,00 0,00 57 857,00	2 654 198,00 0,00 57 857,00	0,00 0,00 57 857,00	0,00 0,00 0,00	0,00 0,00 0,00	0,00 0,00 0,00	0,00 0,00 0,00	0,00 0,00 0,00	0,00 0,00 0,00	0,00 0,00 0,00	0,00 0,00 0,00	0,00 0,00 0,00	0,00 0,00 0,00	0,00 0,00 0,00		
		4110	Składki na ubezpieczenia społeczne	10 005,00 484 161,00 67 189,00	10 005,00 484 161,00 67 189,00	10 005,00 484 161,00 67 189,00	0,00 0,00 0,00	0,00 0,00 0,00	0,00 0,00 0,00	0,00 0,00 0,00	0,00 0,00 0,00	0,00 0,00 0,00	0,00 0,00 0,00	0,00 0,00 0,00	0,00 0,00 0,00	0,00 0,00 0,00	0,00 0,00 0,00	0,00 0,00 0,00		
		4120	Składki na Fundusz Pracy oraz Fundusz Solidarnościowy	1 418,00 68 606,00 750 000,00	1 418,00 68 606,00 750 000,00	1 418,00 68 606,00 750 000,00	0,00 68 606,00 0,00	0,00 0,00 0,00	0,00 0,00 0,00	0,00 0,00 0,00	0,00 0,00 0,00	0,00 0,00 0,00	0,00 0,00 0,00	0,00 0,00 0,00	0,00 0,00 0,00	0,00 0,00 0,00	0,00 0,00 0,00	0,00 0,00 0,00	0,00 0,00 0,00	
		4210	Zakup materiałów i wyposażenia	33 000,00 783 000,00 16 100,00	33 000,00 783 000,00 16 100,00	33 000,00 783 000,00 16 100,00	0,00 0,00 0,00	0,00 0,00 0,00	0,00 0,00 0,00	0,00 0,00 0,00	0,00 0,00 0,00	0,00 0,00 0,00	0,00 0,00 0,00	0,00 0,00 0,00	0,00 0,00 0,00	0,00 0,00 0,00	0,00 0,00 0,00	0,00 0,00 0,00	0,00 0,00 0,00	
		4280	Zakup usług zdrowotnych	16 450,00 350,00 0,00	16 450,00 350,00 0,00	16 450,00 350,00 0,00	0,00 0,00 0,00	0,00 0,00 0,00	0,00 0,00 0,00	0,00 0,00 0,00	0,00 0,00 0,00	0,00 0,00 0,00	0,00 0,00 0,00	0,00 0,00 0,00	0,00 0,00 0,00	0,00 0,00 0,00	0,00 0,00 0,00	0,00 0,00 0,00	0,00 0,00 0,00	
		6050	Wydatki inwestycyjne jednostek budżetowych	550 000,00 32 580 553,71 1 580 000,00	550 000,00 32 580 553,71 1 580 000,00	550 000,00 32 580 553,71 1 580 000,00	0,00 0,00 0,00	0,00 0,00 0,00	0,00 0,00 0,00	0,00 0,00 0,00	0,00 0,00 0,00	0,00 0,00 0,00	0,00 0,00 0,00	0,00 0,00 0,00	0,00 0,00 0,00	0,00 0,00 0,00	0,00 0,00 0,00	0,00 0,00 0,00	0,00 0,00 0,00	
		6080	Wydatki na zakupy inwestycyjne jednostek budżetowych	752 000,00 2 312 000,00 50 000,00	752 000,00 2 312 000,00 50 000,00	752 000,00 2 312 000,00 50 000,00	0,00 0,00 0,00	0,00 0,00 0,00	0,00 0,00 0,00	0,00 0,00 0,00	0,00 0,00 0,00	0,00 0,00 0,00	0,00 0,00 0,00	0,00 0,00 0,00	0,00 0,00 0,00	0,00 0,00 0,00	0,00 0,00 0,00	0,00 0,00 0,00	0,00 0,00 0,00	
		700	Gospodarka mieszkaniowa	88 674,19 719 989,97 651 314,78	88 674,19 719 989,97 651 314,78	88 674,19 719 989,97 651 314,78	0,00 0,00 0,00	0,00 0,00 0,00	0,00 0,00 0,00	0,00 0,00 0,00	0,00 0,00 0,00	0,00 0,00 0,00	0,00 0,00 0,00	0,00 0,00 0,00	0,00 0,00 0,00	0,00 0,00 0,00	0,00 0,00 0,00	0,00 0,00 0,00	0,00 0,00 0,00	
		70005	Gospodarka granami i nieruchomościami	591 314,78 591 314,78 591 314,78	591 314,78 591 314,78 591 314,78	591 314,78 591 314,78 591 314,78	0,00 0,00 0,00	0,00 0,00 0,00	0,00 0,00 0,00	0,00 0,00 0,00	0,00 0,00 0,00	0,00 0,00 0,00	0,00 0,00 0,00	0,00 0,00 0,00	0,00 0,00 0,00	0,00 0,00 0,00	0,00 0,00 0,00	0,00 0,00 0,00	0,00 0,00 0,00	
		6057	Wydatki inwestycyjne jednostek budżetowych	58 373,06 58 373,06 0,00	58 373,06 58 373,06 0,00	58 373,06 58 373,06 0,00	0,00 0,00 0,00	0,00 0,00 0,00	0,00 0,00 0,00	0,00 0,00 0,00	0,00 0,00 0,00	0,00 0,00 0,00	0,00 0,00 0,00	0,00 0,00 0,00	0,00 0,00 0,00	0,00 0,00 0,00	0,00 0,00 0,00	0,00 0,00 0,00	0,00 0,00 0,00	
		6058	Wydatki inwestycyjne jednostek budżetowych	10 301,13 10 301,13 0,00	10 301,13 10 301,13 0,00	10 301,13 10 301,13 0,00	0,00 0,00 0,00	0,00 0,00 0,00	0,00 0,00 0,00	0,00 0,00 0,00	0,00 0,00 0,00	0,00 0,00 0,00	0,00 0,00 0,00	0,00 0,00 0,00	0,00 0,00 0,00	0,00 0,00 0,00	0,00 0,00 0,00	0,00 0,00 0,00	0,00 0,00 0,00	
		601	Oswata i wychowanie	32 416 795,45 -2 038 438,17 1 583 181,08	32 416 795,45 -2 038 438,17 1 583 181,08	32 416 795,45 -2 038 438,17 1 583 181,08	23 400 113,06 -929 275,26 1 583 181,08	19 799 795,27 0,00 0,00	16 862 893,00 0,00 0,00	2 937 102,27 0,00 0,00	1 540 839,92 4 703,98 33 955,46	115 298,00 0,00 0,00	1 944 039,86 -824 571,28 1 559 325,62	0,00 0,00 0,00	7 807 517,49 -1 109 162,91 0,00	7 807 517,49 -1 109 162,91 0,00	3 958 773,59 -1 109 162,91 0,00	0,00 0,00 0,00	0,00 0,00 0,00	



Rodzaj zadania: **Mi**

**Mi**

Z tego:

Z tego:

Dzi	Rozdział	§ / grupa	Nazwa	Plan	6	7	Z tego:			Z tego:			Z tego:			18	19	
							Wydatki bieżące	wydatki jednostek budżetowych	wynagrodzenia i składki od nich naliczane	Wydatki z tytułu wydatków na realizację zadań o charakterze stałym	Wydatki na zadania bieżące	Wydatki na świadczenia na rzecz osób fizycznych	wydatki na programy finansowane z udziałem środków, o których mowa w art. 5 ust. 1 pkt 2 i 3	wydatki z tytułu poręczeń i gwarancji	obsługa długu			Wydatki majątkowe
1	2	3	4	5	6	7	8	9	10	11	12	13	14	15	16	17	18	19
		4177	Wynagrodzenia bezosobowe	0,00	0,00	0,00	0,00	0,00	0,00	0,00	0,00	0,00	0,00	0,00	0,00	0,00	0,00	0,00
			przed zmianą	0,00	0,00	0,00	0,00	0,00	0,00	0,00	0,00	0,00	0,00	0,00	0,00	0,00	0,00	0,00
			zmniejszenie	0,00	0,00	0,00	0,00	0,00	0,00	0,00	0,00	0,00	0,00	0,00	0,00	0,00	0,00	0,00
			wzrostanie	28 308,69	28 308,69	0,00	0,00	0,00	0,00	0,00	28 308,69	0,00	0,00	0,00	0,00	0,00	0,00	0,00
			po zmianach	28 308,69	28 308,69	0,00	0,00	0,00	0,00	0,00	28 308,69	0,00	0,00	0,00	0,00	0,00	0,00	0,00
			przed zmianą	0,00	0,00	0,00	0,00	0,00	0,00	0,00	0,00	0,00	0,00	0,00	0,00	0,00	0,00	0,00
			zmniejszenie	0,00	0,00	0,00	0,00	0,00	0,00	0,00	0,00	0,00	0,00	0,00	0,00	0,00	0,00	0,00
			wzrostanie	1 714,31	1 714,31	0,00	0,00	0,00	0,00	0,00	1 714,31	0,00	0,00	0,00	0,00	0,00	0,00	0,00
			po zmianach	1 714,31	1 714,31	0,00	0,00	0,00	0,00	0,00	1 714,31	0,00	0,00	0,00	0,00	0,00	0,00	0,00
		4179	Wynagrodzenia bezosobowe	0,00	0,00	0,00	0,00	0,00	0,00	0,00	0,00	0,00	0,00	0,00	0,00	0,00	0,00	0,00
			przed zmianą	16 864,27	16 864,27	0,00	0,00	0,00	0,00	0,00	16 864,27	0,00	0,00	0,00	0,00	0,00	0,00	0,00
			zmniejszenie	-14 847,29	-14 847,29	0,00	0,00	0,00	0,00	0,00	-14 847,29	0,00	0,00	0,00	0,00	0,00	0,00	0,00
			wzrostanie	0,00	0,00	0,00	0,00	0,00	0,00	0,00	0,00	0,00	0,00	0,00	0,00	0,00	0,00	0,00
			po zmianach	2 016,98	2 016,98	0,00	0,00	0,00	0,00	0,00	2 016,98	0,00	0,00	0,00	0,00	0,00	0,00	0,00
		4211	Zakup materiałów i wyposażenia	0,00	0,00	0,00	0,00	0,00	0,00	0,00	0,00	0,00	0,00	0,00	0,00	0,00	0,00	0,00
			przed zmianą	194 358,59	194 358,59	0,00	0,00	0,00	0,00	0,00	194 358,59	0,00	0,00	0,00	0,00	0,00	0,00	0,00
			zmniejszenie	0,00	0,00	0,00	0,00	0,00	0,00	0,00	0,00	0,00	0,00	0,00	0,00	0,00	0,00	0,00
			wzrostanie	18 959,39	18 959,39	0,00	0,00	0,00	0,00	0,00	18 959,39	0,00	0,00	0,00	0,00	0,00	0,00	0,00
			po zmianach	213 317,98	213 317,98	0,00	0,00	0,00	0,00	0,00	213 317,98	0,00	0,00	0,00	0,00	0,00	0,00	0,00
		4217	Zakup materiałów i wyposażenia	0,00	0,00	0,00	0,00	0,00	0,00	0,00	0,00	0,00	0,00	0,00	0,00	0,00	0,00	0,00
			przed zmianą	33 844,57	33 844,57	0,00	0,00	0,00	0,00	0,00	33 844,57	0,00	0,00	0,00	0,00	0,00	0,00	0,00
			zmniejszenie	0,00	0,00	0,00	0,00	0,00	0,00	0,00	0,00	0,00	0,00	0,00	0,00	0,00	0,00	0,00
			wzrostanie	1 148,13	1 148,13	0,00	0,00	0,00	0,00	0,00	1 148,13	0,00	0,00	0,00	0,00	0,00	0,00	0,00
			po zmianach	34 992,70	34 992,70	0,00	0,00	0,00	0,00	0,00	34 992,70	0,00	0,00	0,00	0,00	0,00	0,00	0,00
		4219	Zakup materiałów i wyposażenia	0,00	0,00	0,00	0,00	0,00	0,00	0,00	0,00	0,00	0,00	0,00	0,00	0,00	0,00	0,00
			przed zmianą	875 635,80	875 635,80	0,00	0,00	0,00	0,00	0,00	875 635,80	0,00	0,00	0,00	0,00	0,00	0,00	0,00
			zmniejszenie	-849 176,99	-849 176,99	0,00	0,00	0,00	0,00	0,00	-849 176,99	0,00	0,00	0,00	0,00	0,00	0,00	0,00
			wzrostanie	0,00	0,00	0,00	0,00	0,00	0,00	0,00	0,00	0,00	0,00	0,00	0,00	0,00	0,00	0,00
			po zmianach	26 458,81	26 458,81	0,00	0,00	0,00	0,00	0,00	26 458,81	0,00	0,00	0,00	0,00	0,00	0,00	0,00
		4301	Zakup usług pozostałych	0,00	0,00	0,00	0,00	0,00	0,00	0,00	0,00	0,00	0,00	0,00	0,00	0,00	0,00	0,00
			przed zmianą	396 662,40	396 662,40	0,00	0,00	0,00	0,00	0,00	396 662,40	0,00	0,00	0,00	0,00	0,00	0,00	0,00
			zmniejszenie	0,00	0,00	0,00	0,00	0,00	0,00	0,00	0,00	0,00	0,00	0,00	0,00	0,00	0,00	0,00
			wzrostanie	1 374 813,16	1 374 813,16	0,00	0,00	0,00	0,00	0,00	1 374 813,16	0,00	0,00	0,00	0,00	0,00	0,00	0,00
			po zmianach	1 771 475,56	1 771 475,56	0,00	0,00	0,00	0,00	0,00	1 771 475,56	0,00	0,00	0,00	0,00	0,00	0,00	0,00
		4307	Zakup usług pozostałych	0,00	0,00	0,00	0,00	0,00	0,00	0,00	0,00	0,00	0,00	0,00	0,00	0,00	0,00	0,00
			przed zmianą	69 077,94	69 077,94	0,00	0,00	0,00	0,00	0,00	69 077,94	0,00	0,00	0,00	0,00	0,00	0,00	0,00
			zmniejszenie	0,00	0,00	0,00	0,00	0,00	0,00	0,00	0,00	0,00	0,00	0,00	0,00	0,00	0,00	0,00
			wzrostanie	83 255,73	83 255,73	0,00	0,00	0,00	0,00	0,00	83 255,73	0,00	0,00	0,00	0,00	0,00	0,00	0,00
			po zmianach	152 333,67	152 333,67	0,00	0,00	0,00	0,00	0,00	152 333,67	0,00	0,00	0,00	0,00	0,00	0,00	0,00
		4309	Zakup usług pozostałych	0,00	0,00	0,00	0,00	0,00	0,00	0,00	0,00	0,00	0,00	0,00	0,00	0,00	0,00	0,00
			przed zmianą	6 196,00	6 196,00	0,00	0,00	0,00	0,00	0,00	6 196,00	0,00	0,00	0,00	0,00	0,00	0,00	0,00
			zmniejszenie	-6 196,00	-6 196,00	0,00	0,00	0,00	0,00	0,00	-6 196,00	0,00	0,00	0,00	0,00	0,00	0,00	0,00
			wzrostanie	0,00	0,00	0,00	0,00	0,00	0,00	0,00	0,00	0,00	0,00	0,00	0,00	0,00	0,00	0,00
			po zmianach	0,00	0,00	0,00	0,00	0,00	0,00	0,00	0,00	0,00	0,00	0,00	0,00	0,00	0,00	0,00
		4437	Różne opłaty i składki	0,00	0,00	0,00	0,00	0,00	0,00	0,00	0,00	0,00	0,00	0,00	0,00	0,00	0,00	0,00
			przed zmianą	10 556,71	10 556,71	0,00	0,00	0,00	0,00	0,00	10 556,71	0,00	0,00	0,00	0,00	0,00	0,00	0,00
			zmniejszenie	0,00	0,00	0,00	0,00	0,00	0,00	0,00	0,00	0,00	0,00	0,00	0,00	0,00	0,00	0,00
			wzrostanie	10 556,71	10 556,71	0,00	0,00	0,00	0,00	0,00	10 556,71	0,00	0,00	0,00	0,00	0,00	0,00	0,00
			po zmianach	10 556,71	10 556,71	0,00	0,00	0,00	0,00	0,00	10 556,71	0,00	0,00	0,00	0,00	0,00	0,00	0,00
		4439	Różne opłaty i składki	0,00	0,00	0,00	0,00	0,00	0,00	0,00	0,00	0,00	0,00	0,00	0,00	0,00	0,00	0,00
			przed zmianą	639,29	639,29	0,00	0,00	0,00	0,00	0,00	639,29	0,00	0,00	0,00	0,00	0,00	0,00	0,00
			zmniejszenie	0,00	0,00	0,00	0,00	0,00	0,00	0,00	0,00	0,00	0,00	0,00	0,00	0,00	0,00	0,00
			wzrostanie	639,29	639,29	0,00	0,00	0,00	0,00	0,00	639,29	0,00	0,00	0,00	0,00	0,00	0,00	0,00
			po zmianach	639,29	639,29	0,00	0,00	0,00	0,00	0,00	639,29	0,00	0,00	0,00	0,00	0,00	0,00	0,00
		4701	Szkolenia pracowników niebędących członkami korpusu służby cywilnej	0,00	0,00	0,00	0,00	0,00	0,00	0,00	0,00	0,00	0,00	0,00	0,00	0,00	0,00	0,00
			przed zmianą	24 328,00	24 328,00	0,00	0,00	0,00	0,00	0,00	24 328,00	0,00	0,00	0,00	0,00	0,00	0,00	0,00
			zmniejszenie	-24 328,00	-24 328,00	0,00	0,00	0,00	0,00	0,00	-24 328,00	0,00	0,00	0,00	0,00	0,00	0,00	0,00
			wzrostanie	0,00	0,00	0,00	0,00	0,00	0,00	0,00	0,00	0,00	0,00	0,00	0,00	0,00	0,00	0,00
			po zmianach	0,00	0,00	0,00	0,00	0,00	0,00	0,00	0,00	0,00	0,00	0,00	0,00	0,00	0,00	0,00







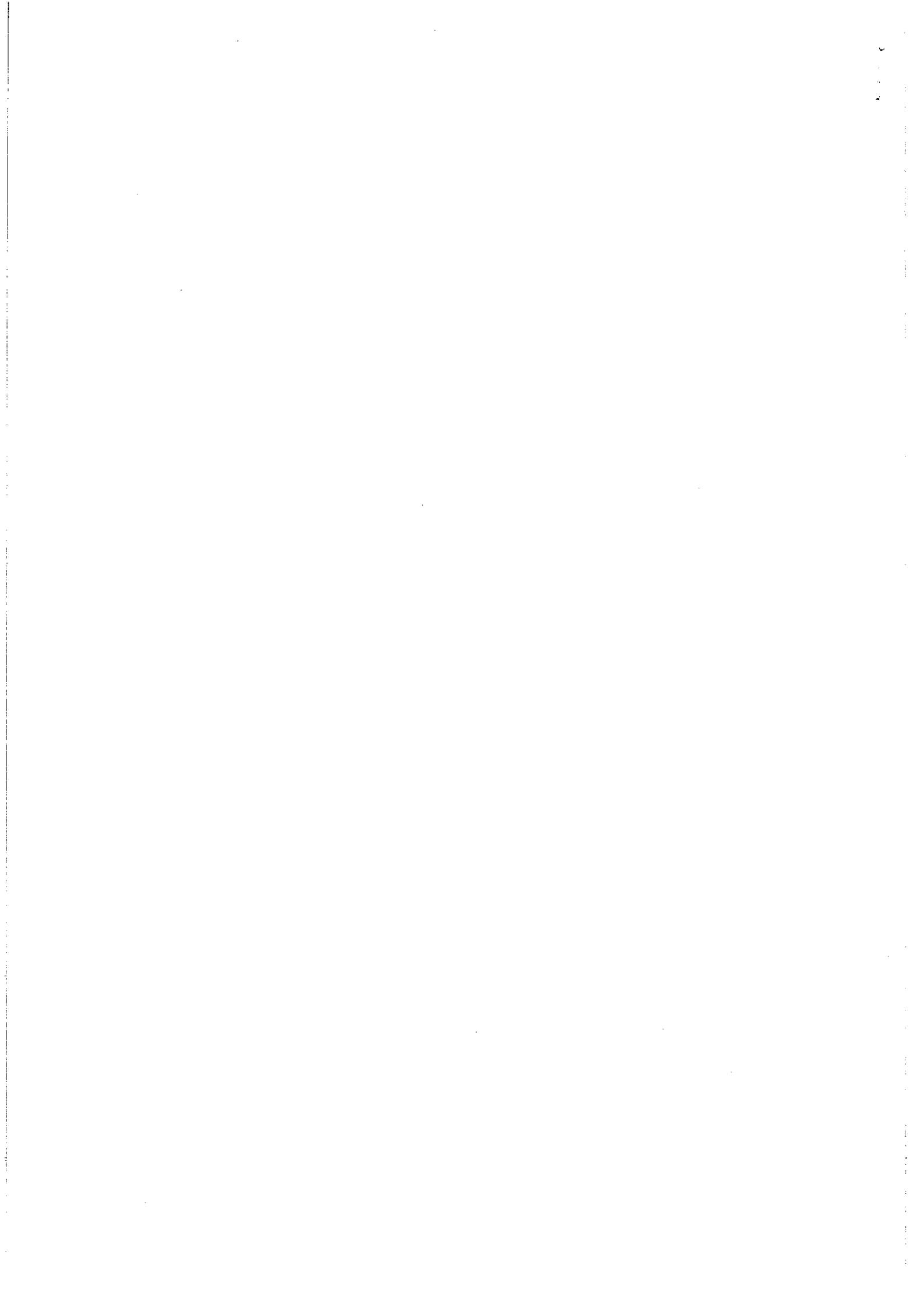



**Część opisowa do załącznika Nr 2:**

**W dz. 700 rozdz. 70005 - Gospodarka gruntami i nieruchomościami** - zwiększenia o kwotę **68 674,19 zł** dokonano z przeznaczeniem na realizację zadania pn. "Modernizacja budynku administracyjno - biurowego na potrzeby infrastruktury społecznej".

**W dz. 600 rozdz. 60014 - Drogi publiczne powiatowe** - zwiększenia o kwotę **72 000,00 zł** dokonano w celu zwiększenia funduszu wynagrodzeń w Powiatowym Zarządzie Dróg w Sokółce w związku m.in. z zatrudnieniem operatora walca oraz wydatków na związane z tym badania lekarskie, zakup odzieży ochronnej.

Jednocześnie dokonano zwiększenia o kwotę **30 000,00 zł** z przeznaczeniem na zakup kosiarki bijakowej na potrzeby Powiatowego Zarządu Dróg w Sokółce.

O kwotę **550 000,00 zł** (kwota 290 000,00 pochodzi z przeniesienia) zwiększono plan wydatków z przeznaczeniem na budowę hali magazynowo - garażowej na potrzeby Obwodu Drogowo - Mostowego Nr 1 w Sokółce.

Na kwotę **150 000,00 zł** planuje się zakup 4 zbiorników na paliwo ON na potrzeby Powiatowego Zarządu Dróg w Sokółce.

O kwotę **600 000,00 zł** dokonano zwiększenia planu wydatków budżetowych z przeznaczeniem na zakup samochodu ciężarowego na potrzeby Powiatowego Zarządu Dróg w Sokółce.

Kwotę **262 000,00 zł** przeznacza się na zakup urządzeń budowlanych, rusztowań i maszyn na potrzeby Powiatowego Zarządu Dróg w Sokółce (m.in. zakup agregatów tynkarskich, malarsko - szpachlarskich, kompresora, sprężarki, piaskarki, hydropiaskarki).

Zwiększenie w kwocie **33 000,00 zł** przeznacza się na zakup narzędzi i materiałów do prac wykonywanych przez brygadę remontowo - budowlaną Powiatowego Zarządu Dróg w Sokółce.

**W dz. 801 rozdz. 80102 - Szkoły podstawowe specjalne** - zwiększenia o kwotę **4 663,61 zł** dokonano z przeznaczeniem na dotację dla szkół podstawowych niepublicznych (Szkoła Podstawowa Specjalna Nr 1 w Różanymstoku - zwiększenie o kwotę 9 029,08 zł, Szkoła Podstawowa Specjalna Nr 2 w Różanymstoku - zmniejszenie o kwotę 4 365,47 zł).

**W dz. 801 rozdz. 80115 - Technika** - zmniejszenia o kwotę **1 109 162,91 zł** dokonano w związku z niższą po przetargu wartością zadania pn. "Modernizacja infrastruktury sportowej przy Zespole Szkół Zawodowych im. Elizy Orzeszkowej w Sokółce".

**W dz. 801 rozdz. 80120 - Licea ogólnokształcące** - zmniejszenia o kwotę **4 703,98 zł** dokonano zmniejszając na podstawie ostatecznych kwot subwencji oświatowej, dotację dla Liceum Ogólnokształcącego dla Dorosłych ZDZ w Białymstoku".

**W dz. 801 rozdz. 80134 - Szkoły branżowe I i II stopnia** - zwiększenia o kwotę **29 191,85 zł** dokonano na podstawie ostatecznej kwoty subwencji wyliczonej dla Branżowej Szkoły Specjalnej I Stopnia w Różanymstoku.

**W dz. 801 rozdz. 80195 - Pozostała działalność** - zwiększenia o kwotę **634 754,34 zł** dokonano w związku z przystąpieniem do realizacji zadania pn. " Kształcenie zawodowe za granicą - ścieżką edukacyjną uczniów ZSR w Sokółce". Środki w kwocie 126 950,86 zł zabezpieczono ze środków własnych powiatu. Zostaną one zrefundowane po końcowym rozliczeniu zadania - w roku 2022.

Jednocześnie dokonano przeniesienia w celu prawidłowego zaklasyfikowania wydatków na realizację zadań pn. "Europejskie staże szansą na zdobycie doświadczenia", "Nowe kompetencje lepsze jutro", "Uczniowie z Dąbrowy Białostockiej i Ierapetry w orszaku Apollina" oraz "Uczniowie Zespołu Szkół Rolniczych w Sokółce mobilni w Europie". W/w środki zostały przeniesione zgodnie z podpisanymi umowami i aneksami w rozbiciu 94,29 % budżet środków europejskich i 5,71% środków budżetu państwa.

PRZEWODNICZĄCY RADY

*Krzysztof Krasinski*  
Krzysztof Krasinski

**W dz. 853 rozdz. 85311 - Rehabilitacja zawodowa i społeczna osób niepełnosprawnych** - zwiększenia o kwotę **1 083 888,00 zł** dokonano w związku z zamiarem utworzenia Zakładu Aktywizacji Zawodowej w Suchowoli (podjęta przez Radę Powiatu Sokólskiego uchwała w sprawie zamiaru utworzenia samorządowego zakładu budżetowego - Zakładu Aktywizacji Zawodowej w Suchowoli).

Kwotę **326 893,00 zł** planuje się przeznaczyć na dotację na funkcjonowanie Zakładu Aktywizacji Zawodowej w Suchowoli.

**W dz. 853 rozdz. 85333 - Powiatowe urzędy pracy** - zwiększenia o kwotę **2 500,00 zł** dokonano z przeznaczeniem na obsługę zadań realizowanych ze środków Funduszu Pracy w Powiatowym Urzędzie Pracy w Sokółce.

**W dz. 854 rozdz. 85406 - Poradnie psychologiczno - pedagogiczne, w tym poradnie specjalistyczne** - zwiększenia o kwotę **1 589,58 zł** dokonano zwiększając dotację dla Poradni Psychologiczno - Pedagogicznej AXON w Sokółce, na podstawie ostatecznych kwot subwencji na rok 2021.

**W dz. 854 rozdz. 85410 - Internaty i bursy szkolne** - zwiększenia o kwotę **245,27 zł** dokonano, zwiększając dotację dla Bursy Salezjańskiej w Różanymstoku, w związku z ostatecznym przeliczeniem subwencji oświatowej na rok 2021.

**W dz. 854 rozdz. 85420 - Młodzieżowe ośrodki wychowawcze** - zmniejszenia o kwotę **22 763,22 zł** dokonano zmniejszając dotację dla Salezjańskiego Ośrodka Wychowawczego w Różanymstoku w związku z ostatecznym przeliczeniem subwencji oświatowej na rok 2021.

**W dz. 854 rozdz. 85421 - Młodzieżowe ośrodki socjoterapii** - zwiększenia o kwotę **16 855,78 zł** dokonano zwiększając dotację dla Młodzieżowego Ośrodka Socjoterapii w Różanymstoku w związku z ostatecznym przeliczeniem subwencji oświatowej na rok 2021.

PRZEWODNICE 402  
*Krzysztof...*  
Krzysztof...

**Limity wydatków na zadania majątkowe realizowane w roku 2021**

Nazwa zadania inwestycyjnego i jego realizacja	Rok rozpoczęcia i zakończenia inwestycji	Wartość kosztorysowa zadania	Dotychczas poniesione wydatki do końca 2020 roku	Środki wynikające z planów		Środki własne	Dochody z tyt. zawartych porozumień	Środki z Rządowego Funduszu Inwestycji Lokalnych	Środki pozyskane z innych źródeł	Nakłady do poniesienia w latach następujących
				4	5					
<b>I. Zadania kontynuowane</b>										
1. Przebudowa drogi powiatowej nr 1327B od DP 1321B- Ciesznik Wielki- Budno- do DP 1323B gm. Janów (rozdz. 60014)	2020-2022	5 117 834,00	117 834,00	3 375 000,00			625 000,00	1 250 000,00	1 875 000,00	1 250 000,00
2. Przebudowa drogi powiatowej nr 1331B Kizielany- Szczuki- Gabrylewszczyzna gm. Janów (rozdz. 60014)	2020-2022	5 109 703,70	109 703,70	3 375 000,00			562 500,00	1 125 000,00	1 687 500,00	1 625 000,00
3. Przebudowa drogi powiatowej nr 1292B Wierchlesie- Słojka gm. Szadziatowo (rozdz. 60014)	2020-2023	7 115 620,00	115 620,00	3 500 000,00				1 750 000,00	1 750 000,00	3 500 000,00
4. Przebudowa drogi powiatowej nr 1266B Czupynowo - Klimówka na terenie Gminy Kuźnica w powiecie Sokólskim (rozdz. 60014)	2020-2021	4 522 732,33	48 000,00	4 474 732,33		1 103 810,59	1 138 810,58		2 232 111,16	1 131 680,36 - wolne środki
5. Przebudowa drogi powiatowej nr 1266B Klimówka - Nomiki na terenie Gminy Sokółka w Powiecie Sokólskim (rozdz. 60014)	2020-2021	637 377,95	9 000,00	628 377,95		109 688,98	200 000,00		318 688,97	162 050,33 - wolne środki
6. Kompleksowa Termomodernizacja obiektów Komendy Powiatowej Państwowej Straży Pożarnej w Sokółce (rozdz. 75411)	2018-2021	2 348 737,43	2 332 087,43	16 650,00		2 497,50			14 152,50	/10
7. "Rozwój usług świadczonych drogą elektroniczną" (rozdz. 75095)	2020-2021	2 390 418,90	402 460,00	1 987 958,90		313 353,59			1 674 605,31	/11
8. "Głęboka modernizacja energetyczna budynków Powiatu Sokólskiego" (rozdz. 80120)	2018-2021	5 948 321,00	5 437 366,64	510 954,36		324 217,44			186 736,92	/11
<b>Razem</b>		<b>33 190 745,31</b>	<b>8 572 071,77</b>	<b>18 243 673,54</b>		<b>1 859 568,10</b>	<b>2 526 310,58</b>	<b>4 125 000,00</b>	<b>9 738 794,36</b>	<b>6 375 000,00</b>
<b>II. Zadania noworozpoczęte</b>										
1. Przebudowa ciągu komunikacyjnego Ostrów Południowy- Ostrów Nowy- Górzany- Leszczany- Nietupa- Szacily- Kruszyniany na odc. Nietupa- Szacily- Kruszyniany na terenie gm. Krynki (rozdz. 60014)	2021-2023	8 580 000,00		420 000,00			150 000,00	150 000,00	120 000,00	8 160 000,00
2. Przebudowa ciągu komunikacyjnego Ostrów Południowy- Ostrów Nowy- Górzany- Leszczany- Nietupa- Szacily- Kruszyniany na odc. Górzany- Nietupa na terenie gm. Krynki (rozdz. 60014)	2021-2023	4 502 000,00		1 050 000,00				525 000,00	525 000,00	3 452 000,00
3. Przebudowa i rozbudowa drogi powiatowej nr 1253B na odcinku Dąbrowa Białostocka- Stock- Różanystok wraz z przebudową mostu w m. Łozowo (rozdz. 60014)	2021-2023	18 900 000,00		2 200 000,00		9/	600 000,00		1 600 000,00	16 700 000,00
4. Przebudowa drogi powiatowej nr 1261B od DW 673 (Poganić)- Nowowola- do DW 671 na terenie gm. Janów i Sidra (rozdz. 60014)	2021-2023	5 100 000,00		100 000,00				50 000,00	50 000,00	5 000 000,00
5. Przebudowa ciągu komunikacyjnego dróg powiatowych nr 1405B i 1420B od granicy Pow. Moneckiego z Sokólskim do granicy z Pow. Białostockim na terenie gm. Korycin (rozdz. 60014)	2021-2023	5 120 000,00		120 000,00				60 000,00	60 000,00	5 000 000,00
6. Przebudowa drogi powiatowej nr 1259B Zalesie- Achrymowce- Starowiany- Popławce wraz z przebudową mostu w m. Staworowo (rozdz. 60014)	2021-2022	12 990 000,00		5 371 000,00		1/	35 000,00	3/	5 336 000,00	7 619 000,00
7. Przebudowa drogi powiatowej nr 1245B Harasimowicze- Dubaśno wraz z przebudową mostu przez rz. Sidra, na odc. od mostu na rz. Sidra do Dubaśna gm. Nowy Dwór (rozdz. 60014)	2021-2023	4 700 000,00		178 000,00				34 000,00	144 000,00	4 522 000,00

	1.	2.	3.	4.	5.	6.	7.	8.	9.	10.
8. Przebudowa drogi powiatowej nr 1246B Chłimiony- Dubańsko wraz z budową mostu na terenie gm. Nowy Dwór (rozdz. 60014)	2021-2023	4 800 000,00			1 780 000,00			34 000,00	144 000,00 /3	4 622 000,00
9. Przebudowa drogi powiatowej nr 1249B Nowy Dwór- Kudrówka-Siedleca- Siedla wraz z budową mostu w m. Siedleca (rozdz. 60014)	2021-2023	10 980 000,00			3 600 000,00			25 200,00	288 000,00 /3	10 620 000,00
10. Przebudowa drogi powiatowej nr 1262B od drogi powiatowej nr 1261B - Zwieryżany - kol. Zwieryżany (rozdz. 60014)	2021	2 312 018,05			2 312 018,05	0,01		582 206,19 /5	1 147 605,66 /6	1 147 605,66 /3
11. Przebudowa drogi powiatowej nr 1262B na odcinku od granicy administracyjnej Gminy Siedla do skrzyżowania w m. Gliniszce Wielkie (rozdz. 60014)	2021	2 497 000,00			2 497 000,00	648 500,00	600 000,00	1 248 500,00	1 248 500,00	1 248 500,00 /3
12. Opracowanie dokumentacji na termomodernizację budynku Obwodu Drogowo - Mostowego nr 2 w Dąbrowie Białostockiej przy ul. Kunałwina 70 wraz z wykonaniem audytu energetycznego (rozdz. 60014)	2021	73 500,00			73 500,00	73 500,00				73 500,00 /3
13. Opracowanie dokumentacji na termomodernizację dwóch budynków Samodzielnego Publicznego Zakładu Pleśnacyjno - Opiekunczego w Krynkach przy ul. Grodzkiej 40 wraz z wykonaniem audytów energetycznych (rozdz. 85117)	2021	67 000,00			67 000,00	67 000,00				67 000,00 z tego 92 000 - wolne środki roku 2020
14. Zabezpieczenie wkładu własnego na realizację inwestycji na drogach powiatowych (rozdz. 60014)	2021	1 442 925,38			1 442 925,38	1 442 925,38				1 442 925,38
15. "Budowa łącznika pomiędzy budynkiem Zespołu Szkół Rolniczych w Sokółce, a budynkiem Zespołu Szkół w Sokółce" (rozdz. 80115)	2021	939 680,00			939 680,00	19 680,00		920 000,00		920 000,00
16. "Modernizacja infrastruktury sportowej przy Zespole Szkół Zawodowych im. Elżby Orzeszkowej w Sokółce" (rozdz. 80115)	2021	3 552 083,13			3 552 083,13		wolne środki rok 2020	1 455 124,99	296 958,14 1 800 000,00	1 455 124,99 /16
17. "Szczelnica w powiecie 2021" (rozdz. 80120)	2021	2 716 800,00			2 716 800,00	1 216 800,00			1 500 000,00	1 500 000,00 /14
18. "Poprawa infrastruktury społecznej poprzez modernizację Poradni Psychologiczno-Pedagogicznej w Dąbrowie Białostockiej" (rozdz. 85406)	2021	193 229,53			193 229,53		wolne środki z roku 2020	66 671,89	126 557,64	126 557,64 /11
19. Wykonanie ogrzewania podłogowego oraz podłogi w budynku Powiatu Sokólskiego w Różanymstoku, Różanymstok nr 7 (rozdz. 70005)	2021	60 000,00			60 000,00	60 000,00				60 000,00
20. "Modernizacja budynku administracyjno - biurowego na potrzeby infrastruktury społecznej" (rozdz. 70005)	2021-2022	225 238,09			68 674,19	10 301,13		11/	58 373,06	156 563,90
21. "Utworzenie Zakładu Aktywizacji Zawodowej w Suchowoli - modernizacja i wyposażenie pomieszczeń" (rozdz. 85311)	2021	946 090,00			946 090,00	446 124,00			499 966,00	499 966,00 /13
22. "Budowa hali magazynowo - garażowej na potrzeby Obwodu Drogowo - Mostowego Nr 1 w Sokółce" (rozdz. 60014)	2021	550 000,00			550 000,00	550 000,00				550 000,00
<b>Razem:</b>										
		91 247 564,18		0,00	28 396 080,28	4 534 830,52	2 396 212,38	1 319 996,88	14 944 960,50	65 851 563,90
<b>z tytułu dotacji</b>										
1. Dofinansowanie zakupu dehydratora na potrzeby SP ZOZ w Dąbrowie Białostockiej (rozdz. 85111)	2021	10 000,00			10 000,00		10 000,00	10 000,00	10 000,00	10 000,00
2. Dofinansowanie modernizacji Oddziału Chorób Wewnętrznych w SP ZOZ w Dąbrowie Białostockiej (rozdz. 85111)	2021	60 000,00			60 000,00	60 000,00				60 000,00
3. Modernizacja infrastruktury WTZ w Dąbrowie Białostockiej (rozdz. 85311)	2021	36 003,20			36 003,20	36 003,20				36 003,20
4. Modernizacja infrastruktury WTZ w Sokółce (rozdz. 85311)	2021	38 090,95			38 090,95	38 090,95				38 090,95
<b>Razem:</b>										
		144 094,15			144 094,15	134 094,15	10 000,00			144 094,15
									0,00	

I.		2.	3.	4.	5.	6.	7.	8.	9.	10.
III. Zakupy inwestycyjne										
Nazwa zadania inwestycyjnego i jego realizacja		Rok rozpoczęcia i zakończenia inwestycji	Wartość kosztorysowa zadania	Dotychczas poniesione wydatki do końca 2020 roku	Środki wynikające z planów	Środki własne	Dochody z tytułu zawartych porozumień	Środki z Rządowego Funduszu Inwestycji Lokalnych	Środki pozyskane z innych źródeł	Nakłady do poniesienia w latach następujących
1.		2.	3.	4.	5.	6.	7.	8.	9.	10.
1. Dostawa ciągnika rolniczego na potrzeby Powiatowego Zarządu Dróg w Sokółce (rozdz. 60014)		2021	450 000,00	450 000,00	450 000,00	450 000,00				
2. Zakup plugu odśnieżnego (3 szt.) na potrzeby Powiatowego Zarządu Dróg w Sokółce (rozdz. 60014)		2021	80 000,00	80 000,00	80 000,00	80 000,00				
3. Zakup pogłębiarki do rowów współpracującej z ciągnikiem na ramieniu wysięgnikowym (3 szt.) na potrzeby Powiatowego Zarządu Dróg w Sokółce (rozdz. 60014)		2021	400 000,00	400 000,00	400 000,00	400 000,00				
4. Zakup głowicy nożycowej do zakrzężeń współpracującej z ciągnikiem na ramieniu wysięgnikowym (3 szt.) na potrzeby Powiatowego Zarządu Dróg w Sokółce (rozdz. 60014)		2021	100 000,00	100 000,00	100 000,00	100 000,00				
5. Zakup głowicy frezującej do pni na potrzeby Powiatowego Zarządu Dróg w Sokółce (rozdz. 60014)		2021	30 000,00	30 000,00	30 000,00	30 000,00				
6. Zakup 4 zbiorników na paliwo ON na potrzeby Powiatowego Zarządu Dróg w Sokółce (współpracująca z mulczerem) (rozdz. 60014)		2021	150 000,00	150 000,00	150 000,00	150 000,00				
7. Zakup kosiarzki białkowej na potrzeby Powiatowego Zarządu Dróg w Sokółce (rozdz. 60014)		2021	30 000,00	30 000,00	30 000,00	30 000,00				
8. Zakup samochodu osobowego na potrzeby PINB w Sokółce (rozdz. 71015)		2021	65 000,00	65 000,00	65 000,00				65 000,00	/12
9. Wyposażenie stanowiska pracy dla osoby niepełnosprawnej - zakup walca drogowego na potrzeby Powiatowego zarządu Dróg w Sokółce (rozdz. 60014)		2021	150 000,00	150 000,00	150 000,00	72 466,05			77 533,95	/13
10. Dostawa posypywarki na potrzeby obwołu drogowo - mostowego Nr 1 w Sokółce w Powiatowym Zarządzie Dróg w Sokółce (rozdz. 60014)		2021	60 000,00	60 000,00	60 000,00	60 000,00				
11. Zakup wyposażenia pracowni szkolnych w ramach projektu pn. "Kompetentni w działaniu, konkurencyjni na rynku pracy" (rozdz. 80195)		2021	188 000,00	188 000,00	188 000,00				188 000,00	/11 /12
12. "Zakup wyposażenia sali konferencyjnej Starostwa Powiatowego w Sokółce" (rozdz. 75020)		2021	100 000,00	100 000,00	100 000,00	100 000,00				
13. Dostawa samochodu ciężarowego na potrzeby Powiatowego Zarządu Dróg (rozdz. 60014)		2021	600 000,00	600 000,00	600 000,00	600 000,00				
14. Dostawa 3 szt. agregatów (tylnarski, malarsko szpachlarski, tynkarski z mieszarką) na potrzeby Powiatowego Zarządu Dróg (rozdz. 60014)		2021	77 000,00	77 000,00	77 000,00	77 000,00				
15. Dostawa rusztowań na potrzeby Powiatowego Zarządu Dróg (rozdz. 60014)		2021	19 000,00	19 000,00	19 000,00	19 000,00				
16. Zakup kompresora i sprężarki śrubowej na potrzeby Powiatowego Zarządu Dróg (rozdz. 60014)		2021	92 800,00	92 800,00	92 800,00	92 800,00				
17. Zakup urządzenia z funkcją piaskarki, hydropiaskarki, sodowania na potrzeby Powiatowego Zarządu Dróg (rozdz. 60014)		2021	73 200,00	73 200,00	73 200,00	73 200,00				
18. Zakup mikrobusu 9-cio miejscowego do przewozu osób niepełnosprawnych na potrzeby Zakładu Aktywności Zawodowej w Suchowoli (rozdz. 85311)		2021	137 798,00	137 798,00	137 798,00	64 978,00			72 820,00	/13
Razem			2 802 798,00	2 802 798,00	2 802 798,00	2 399 444,05	0,00	0,00	403 353,95	0,00
OGÓŁEM:			127 385 201,64	8 572 071,77	46 586 565,97	8 921 936,82	5 132 522,96	7 444 996,88	25 087 409,31	72 236 563,90

1/ Gmina Kuznica  
2/ Gmina Nowy Dwór  
3/ Rządowy Fundusz Rozwoju Dróg  
4/ Województwo Podlaskie  
5/ Gmina Sidra  
6/ Gmina Szudziałowo  
7/ Gmina Krynki  
8/ Gmina Janów  
9/ Gmina Dąbrowa Białostocka  
10/ NFOŚiGW  
11/ RPOWP na lata 2014-2020  
12/ budżet państwa  
13/ PFRON  
14/ Ministerstwo Obrony Narodowej  
15/ Gmina Lipsk  
16/ Ministerstwo Kultury, Dziedzictwa Narodowego i Sportu

PRZEWODNICĄCY RADY  
*M. Mielnik*  
3  
Krzysztof Krosiński

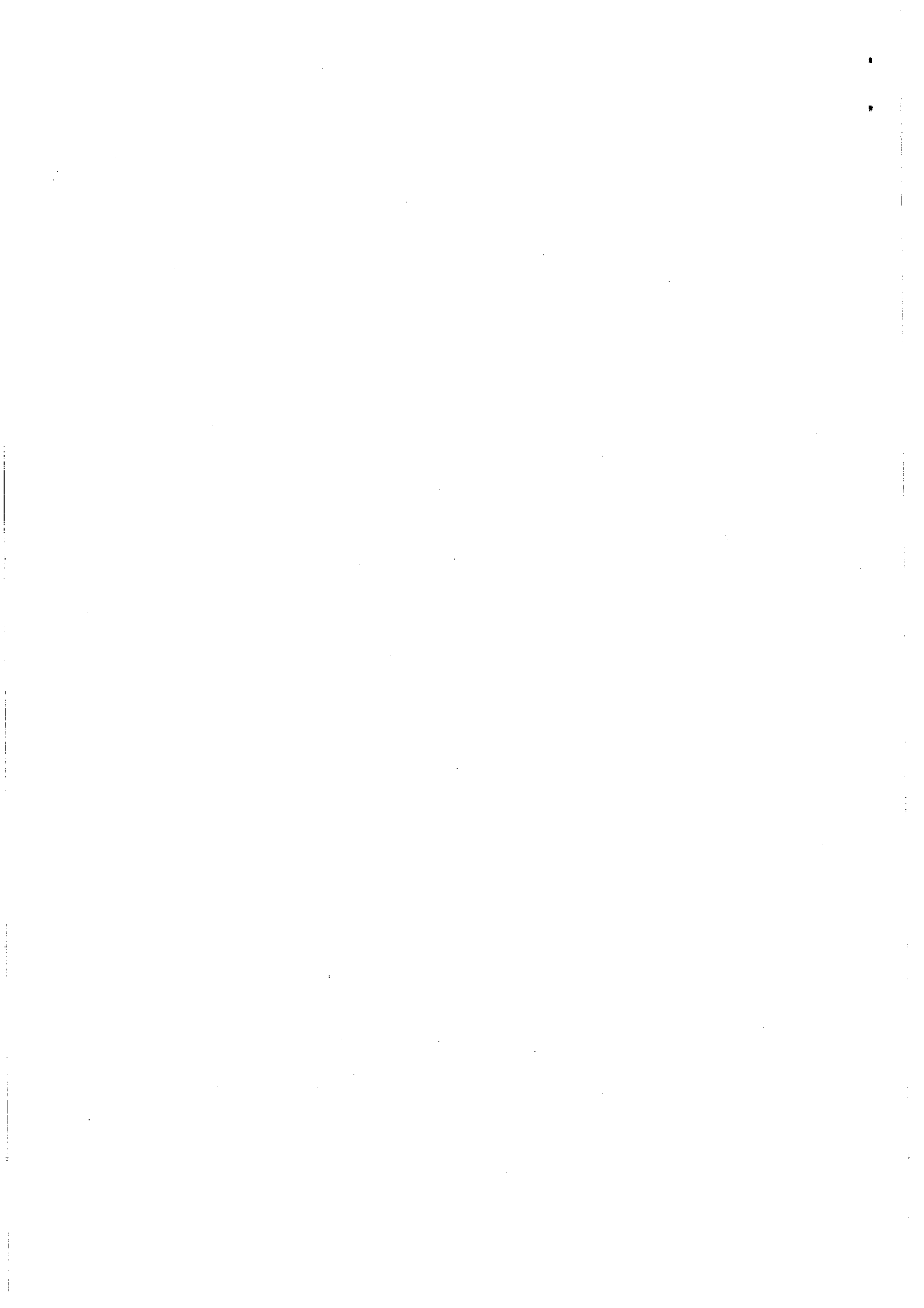

**Wydatki na programy i projekty realizowane ze środków pochodzących z Unii Europejskiej**

LP	Nazwa projektu/zadanie/Program	Rok rozp./rok zakończenia	Wartość zadania ogółem	Dotychczas poniesione nakłady do roku 2021	Wydatki w roku bieżącym 2021	Finansowanie: w roku bieżącym				Lata następne	
						Krajowe środki publiczne		Współnotowe środki publiczne			
						budżet państwa	kwota	budżet jst i innych jst	kwota		
3.	4.	5.	6.	7.	8.	9.	10.	11.			
<b>BIEZĄCE *</b>											
1.	Scalenie gruntów obiekt "Ostrówek" (rozdz. 01005) Program Rozwoju Obszarów Wiejskich na lata 2014 - 2020	2016-2022	2 852 074,43	1 018 764,91	780 000,00	283 500,00			PROW	496 500,00	1 053 309,52
2.	Udoskonalenie zasobów publicznych rejestrów geodezyjnych-modernizacja ewidencji gruntów i budynków (rozdz. 71012) Regionalny Program Operacyjny Województwa Podlaskiego na lata 2014-2020	2018-2023	100 858,01	48 801,32	23 747,49		23 747,49				28 309,20
3.	Królowa jest tylko jedna - matematyka (rozdz. 80195) Program Operacyjny Wiedza Edukacja Rozwój 2014-2020	2018-2021	147 203,00	118 323,58	28 879,42				EFS	28 879,42	
4.	Kompetentni w działaniu, konkurencyjni na rynku pracy (rozdz. 80195) Regionalny Program Operacyjny Województwa Podlaskiego na lata 2014-2020	2019-2021	2 270 562,50	1 279 929,34	990 633,16	97 388,09	49 531,66		EFS	843 713,41	
5.	ZSZ "Europejskie Staże szansą na zdobycie doświadczenia" Program Operacyjny Wiedza-Edukacja (r.80195)	2021-2022	449 531,33	0,00	226 665,36	12 942,59			EFS	213 722,77	222 865,97
6.	"Nowe kompetencje lepsze jutro" (rozdz.80195) Program Operacyjny Wiedza Edukacja Rozwój 2014-2020	2021	194 742,00	0,00	194 742,00	11 119,77			EFS	183 622,23	
7.	"Rozwijamy się, zwiększając wykorzystanie narzędzi TIK" Regionalny Program Operacyjny Województwa Podlaskiego na lata 2014-2020	2020-2021	352 339,96	71 591,89	281 348,07		16 773,71		EFS	264 574,36	
8.	"Uczniowie z Dąbrowy Białostockiej i Ierapetry w orszaku Apollina" (rozdz. 80195) Program Operacyjny Wiedza Edukacja Rozwój 2014-2020	2021	194 319,00	0,00	194 319,00	11 085,61			EFS	183 233,39	
9.	"Powiat Sokólski wspiera aktywną integrację" (rozdz. 85395) Regionalny Program Operacyjny Województwa Podlaskiego na lata 2014-2020	2020-2021	272 855,00	4 671,20	268 183,80		19 304,00		EFS	248 879,80	
10.	"Wspieramy rodzinny zastępcze i osoby usamodzielniające się z terenu Powiatu Sokólskiego" (rozdz.85595) Regionalny Program Operacyjny Województwa Podlaskiego na lata 2014-2020	2018-2021	943 045,33	409 322,25	633 723,08	54 999,55	11 226,00		EFS	467 487,53	
11.	"Uczniowie Zespołu Szkół Rolniczych w Sokółce Mobilni w Europie" (rozdz. 80195) Program Operacyjny Wiedza Edukacja Rozwój 2014-2020	2019 - 2021	636 269,18	327 424,26	308 844,92	17 635,04			EFS	291 209,88	
12.	"Kształcenie zawodowe za granicą - sześcioletnia edukacyjną uczniów ZSR w Sokółce" Program Operacyjny Wiedza Edukacja Rozwój 2014-2020	2021	634 754,34		634 754,34	36 244,47				598 509,87	
					RAZEM BIEZĄCE	4 466 840,64	524 925,12	120 582,86		3 820 332,66	1 304 484,69

1.	2.	3.	4.	5.	6.	7.	8.	9.	10.	11.
<b>MAJĄTKOWE</b>										
1.	Kompleksowa Termomodernizacja obiektów Komendy Powiatowej Państwowej Straży Pożarnej w Sokółce (rozdz. 75411) Program Operacyjny Infrastruktura i Środowisko 2014-2020	2018-2021	1 948 549,69	1 931 899,69	16 650,00		2 497,50	INFRASTRUKTURA I ŚRODOWISKO	14 152,50	
2.	Rozwój usług świadczonych drogą elektroniczną (rozdz. 75095) Regionalny Program Operacyjny Województwa Podlaskiego na lata 2014-2020	2020-2021	2 301 243,90	331 120,00	1 970 123,90		295 518,59	EFRR	1 674 605,31	
3.	"Poprawa infrastruktury społecznej poprzez modernizację Poradni Psychologiczno-Pedagogicznej w Dąbrowie Białostockiej" (rozdz. 85406) Regionalny Program Operacyjny Województwa Podlaskiego na lata 2014-2020	2021	148 891,36		148 891,36		22 333,72	EFRR	126 557,64	
4.	"Modernizacja infrastruktury sportowej przy Zespole Szkół Zawodowych im. Elżby Orzeszkowej w Sokółce" (rozdz. 80115) Regionalny Program Operacyjny Województwa Podlaskiego na lata 2014-2020	2021	3 552 083,13		3 552 083,13		1 800 000,00	EFRR	296 958,14	
5.	"Kompetentni w działaniu, konkurencyjni na rynku pracy" (rozdz. 80195) Regionalny Program Operacyjny Województwa Podlaskiego na lata 2014-2020	2021	188 000,00		188 000,00		19 454,83	EFRR	168 545,17	
6.	"Głęboka modernizacja energooszczędna budynków Powiatu Sokólskiego" (rozdz. 80120) Regionalny Program Operacyjny Województwa Podlaskiego na lata 2014-2020	2017 - 2021	4 266 907,17	4 047 216,71	219 690,46		32 953,54	EFRR	186 736,92	
7.	"Modernizacja budynku administracyjno - biurowego na potrzeby infrastruktury społecznej" (rozdz. 70005) Regionalny Program Operacyjny Województwa Podlaskiego na lata 2014-2020	2021-2022	225 238,09		68 674,19		10 301,13	EFRR	58 373,06	156 563,90
<b>RAZEM MAJĄTKOWE</b>			12 630 913,24	6 310 236,40	6 164 113,04	852 408,37	1 786 715,93		2 525 926,74	156 563,90
<b>OGÓLEM:</b>			<b>21 680 067,42</b>	<b>9 589 065,15</b>	<b>10 629 953,68</b>	<b>2 377 333,49</b>	<b>1 906 358,79</b>		<b>6 346 261,40</b>	<b>1 461 048,59</b>

1/ całkowita wartość zadania wynosi 126 117,68 zł, w tym 25 259,67 zł są to wydatki niekwalifikowalne

2/ całkowita wartość zadania - 193 229,53 zł, z tego kwota 44 338,17 zł to wydatki niekwalifikowalne

3/ całkowita wartość zadania - 2 390 418,90 zł, w tym 89 175 zł są to wydatki niekwalifikowalne

\* w zadaniach bieżących kwota 2 188 719,38 zł pochodzi z wolnych środków pozostających na rachunku, zgodnie z podpisanymi umowami (środki wypłynęły w 2020 roku)



Załącznik nr 5  
do uchwały Nr XXXVII/236/2021  
Rady Powiatu Sokólskiego  
z dnia 26 marca 2021 r.  
w sprawie zmiany budżetu  
Powiatu Sokólskiego  
na rok 2021

### Przychody i rozchody budżetu w 2021 r.

Lp.	Treść	Klasyfikacja §	kwota w 2021r.
1	2	3	4
<b>Przychody ogółem:</b>			<b>9 087 546,52</b>
1.	Kredyty	§ 952	
2.	Pożyczki	§ 952	0,00
3.	Pożyczki na finansowanie zadań realizowanych z udziałem środków pochodzących z budżetu UE	§ 903	0,00
4.	Spląty pożyczek udzielonych	§ 951	0,00
5.	Prywatyzacja majątku jst	§ 944	0,00
6.	Nadwyżka budżetu z lat ubiegłych	§ 957	0,00
7.	Przychody z wynikających z rozliczenia środków określonych w art. 5 ust. 1 pkt 2 ustawy i dotacji na realizację programu, projektu lub zadania finansowanego z udziałem tych środków	§ 906	2 188 719,38
8.	Papiery wartościowe (obligacje)	§ 931	0,00
9.	Inne źródła (wolne środki)	§ 950	6 898 827,14
<b>Rozchody ogółem:</b>			<b>0,00</b>
1.	Spląty kredytów	§ 992	0,00
2.	Spląty pożyczek	§ 992	0,00
3.	Spląty pożyczek otrzymanych na finansowanie zadań realizowanych z udziałem środków pochodzących z budżetu UE	§ 963	0,00
4.	Udzielone pożyczki	§ 991	0,00
5.	Lokaty	§ 994	0,00
6.	Wykup papierów wartościowych (obligacji)	§ 982	0,00
7.	Rozchody z tytułu innych rozliczeń	§ 995	0,00

PRZEWODNICZĄCY RADY

*Krzysztof Krasniński*  
Krzysztof Krasniński



Zestawienie planowanych kwot dotacji udzielanych z budżetu powiatu na rok 2021

DOTACJE					
Dla jednostek sektora finansów publicznych					
Lp.	Dział.	Rozdz.	Nazwa zadania lub podmiot	Celowa	Podmiotowa
1.	851			70 000,00	
		85111		70 000,00	
			Samodzielny Publiczny Zakład Opieki Zdrowotnej w Dąbrowie Białostockiej	70 000,00	
2.	853				326 893,00
		85311			326 893,00
			Zakład Aktywizacji Zawodowej w Suchowoli		326 893,00
3.	921			5 000,00	
		92116		5 000,00	
			Gmina Dąbrowa Białostocka	5 000,00	
<b>Razem:</b>				<b>75 000,00</b>	<b>326 893,00</b>
Dla jednostek spoza sektora finansów publicznych					
1.	755			126 060,00	
		75515		126 060,00	
			Podmioty realizujące zadania z zakresu nieodpłatnej pomocy prawnej	126 060,00	
2.	801				1 570 091,40
		80102			1 172 302,49
			Specjalna Szkoła Podstawowa Nr 1 w Różanymstoku		798 902,44
			Specjalna Szkoła Podstawowa Nr 2 w Różanymstoku		373 400,05
		80120			26 547,38
			Liceum Ogólnokształcące dla Dorosłych Zakładu Doskonalenia Zawodowego w Białymstoku		26 547,38
		80134			371 241,53
			Branżowa Szkoła Specjalna I Stopnia w Różanymstoku		371 241,53
3.	851			1 000,00	
		85156		1 000,00	
			Salezjanski Ośrodek Wychowawczy w Różanymstoku	500,00	
			Szkoła Podstawowa Specjalna Nr 1 w Różanymstoku	500,00	
4.	853			74 094,15	191 285,00
		85311		74 094,15	191 285,00
			Warsztaty Terapii Zajęciowej w Sokółce	38 090,95	91 557,80
			Warsztaty Terapii Zajęciowej w Dąbrowie Białostockiej	36 003,20	99 727,20

5.	854			5 096 600,61
		85406		140 676,30
			Poradnia Psychologiczno - Pedagogiczna "AKSON" w Sokółce	140 676,30
		85410		21 709,31
			Bursa Salezjańska w Różanymstoku	21 709,31
		85420		3 442 475,58
			Salezjański Ośrodek Wychowawczy w Różanymstoku	3 442 475,58
		85421		1 491 739,42
			Młodzieżowy Ośrodek Socjoterapii w Różanymstoku	1 491 739,42
6.	921			125 000,00
		92105		20 000,00
			Podmioty realizujące zadania z zakresu upowszechniania kultury	20 000,00
		92120		105 000,00
			Ochrona zabytków i opieka nad zabytkami	105 000,00
7.	926			100 000,00
		92605		100 000,00
			Podmioty realizujące zadania z zakresu kultury fizycznej i sportu na podstawie ustawy o sporcie	100 000,00
			Razem:	426 154,15
			<b>OGÓLEM:</b>	<b>7 184 870,01</b>

PRZEWODNICZĄCY RADY

*Krzysztof Krasieński*  
Krzysztof Krasieński